

洪水ハザードマップ

近年、台風や前線などによる豪雨災害が全国各地で発生し、甚大な被害をもたらしています。白浜町内においても、過去に多大な浸水被害が発生しました。このような状況を踏まえ、白浜町洪水・土砂災害ハザードマップを作成しましたので、活用してください。

- **自分の命は自分で守る**
- **防災は日頃からの備えが大切**
- **地域で助け合おう**

わが家の防災メモ

家族の名前	血液型	会社・学校の電話番号	携帯電話番号

わが家の避難先(親類宅・避難所など) 家族が離ればなれになったときの集合場所

緊急時の連絡先

名称	電話番号	名称	電話番号
白浜町役場	0739-43-5555	白浜町上下水道課	0739-45-2000
消防(火災・救急)	119	警察(緊急)	110
白浜町消防本部	0739-43-0119	白浜警察署	0739-43-0110
関西電力送配電帳(電気トラブル)	0800-777-3081	▼わが家の緊急ダイヤル	
NTT西日本 113故障受付(電話トラブル)	113または0120-444-113(携帯電話)		
救急医療情報センター(病院紹介)	073-426-1199		

内水氾濫と外水氾濫

洪水には、降った雨が水路や下水道などで排水しきれなくなることにより起こる内水氾濫(内水氾濫)と、川の堤防が壊れたり、水が溢れたりして発生する外水氾濫(外水氾濫)があります。まずは、洪水の発生するしくみを理解して、避難場所などまで安全に避難できるような経路を確認しておきましょう。

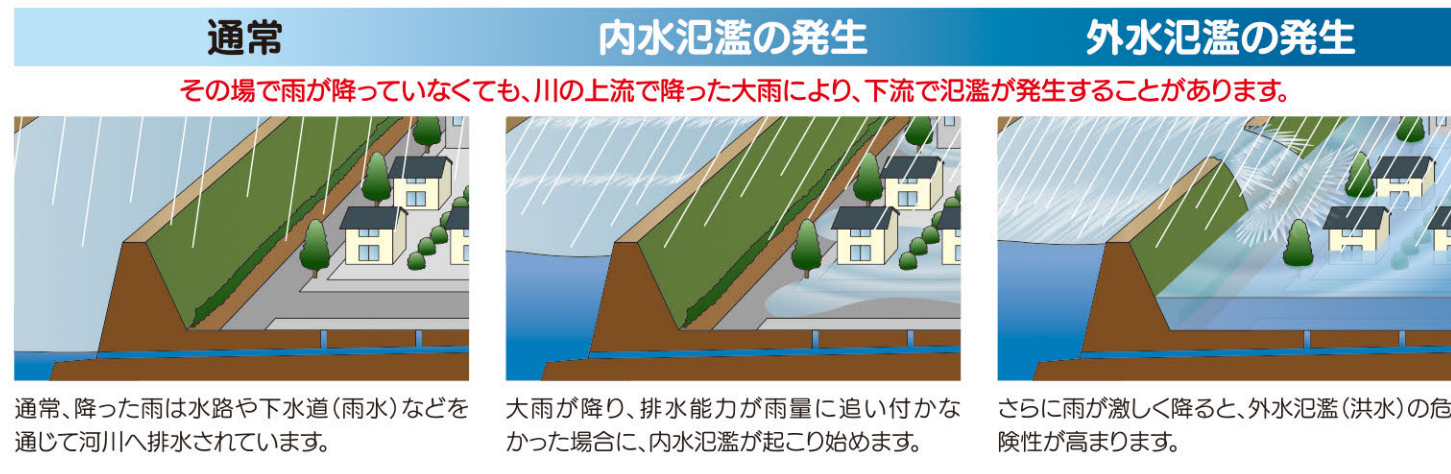

土砂災害の種類と前兆現象

大雨や台風、地震が起きたときには、地盤がゆるみ、けが崩れや土石流、地すべりといった土砂災害を引き起こす可能性があります。下記のような前兆現象を確認したら速やかに避難するとともに、白浜町へご連絡ください。

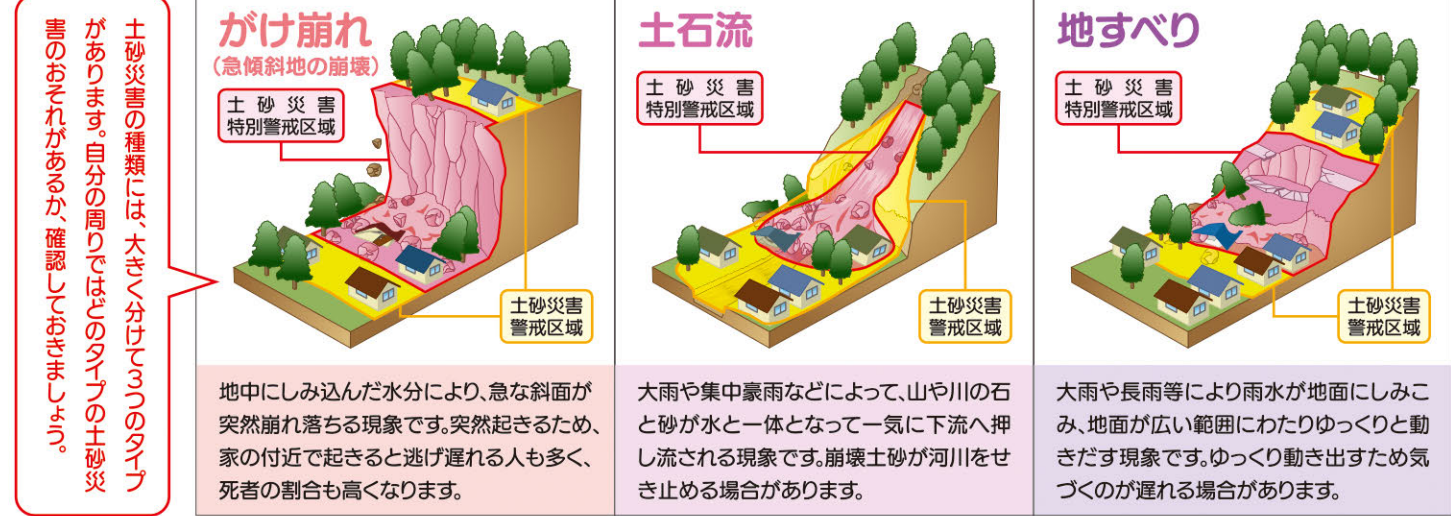

こんなときは要注意	土砂災害の前兆(前兆現象)
五感 移動主体	土砂災害特別警戒区域
視	土砂災害特別警戒区域 ● けがに割れ目が見える。 ● けがから小石がバラバラと落ちる。 ● 斜面がゆるみだす。 土石流 ● 深流付近の斜面が崩れたが、落ち石が生じる。 地すべり ● 地面にひび割れができる。 ● 地盤の一部が落ち込んだり盛り上がりだす。
聴	● 川の流水が異常に濁る。 ● 雨が降り続けている川の水位が下がる。 ● 土砂の流出が見られる。 ● 川や池の水が急激に濁る。 ● 穴や井戸の水が濁る。 ● 斜面から水が噴き出る。 ● 池や沼の水が急激に濁る。
嗅	● 樹木が腐く。 ● 樹木の根が朽れる音がする。 ● 樹木の揺れる音がする。 ● 地盤のゆるむ音がする。
触	● 地面が腐く。 ● 樹木の根が朽れる音がする。 ● 樹木の揺れる音がする。 ● 地盤のゆるむ音がする。
におい	● 腐った土のにおいがする。

※以下は一般的な前兆現象です。すべての場所において必ず起きるというものではありません。

家の周りの備え、日ごろの備え

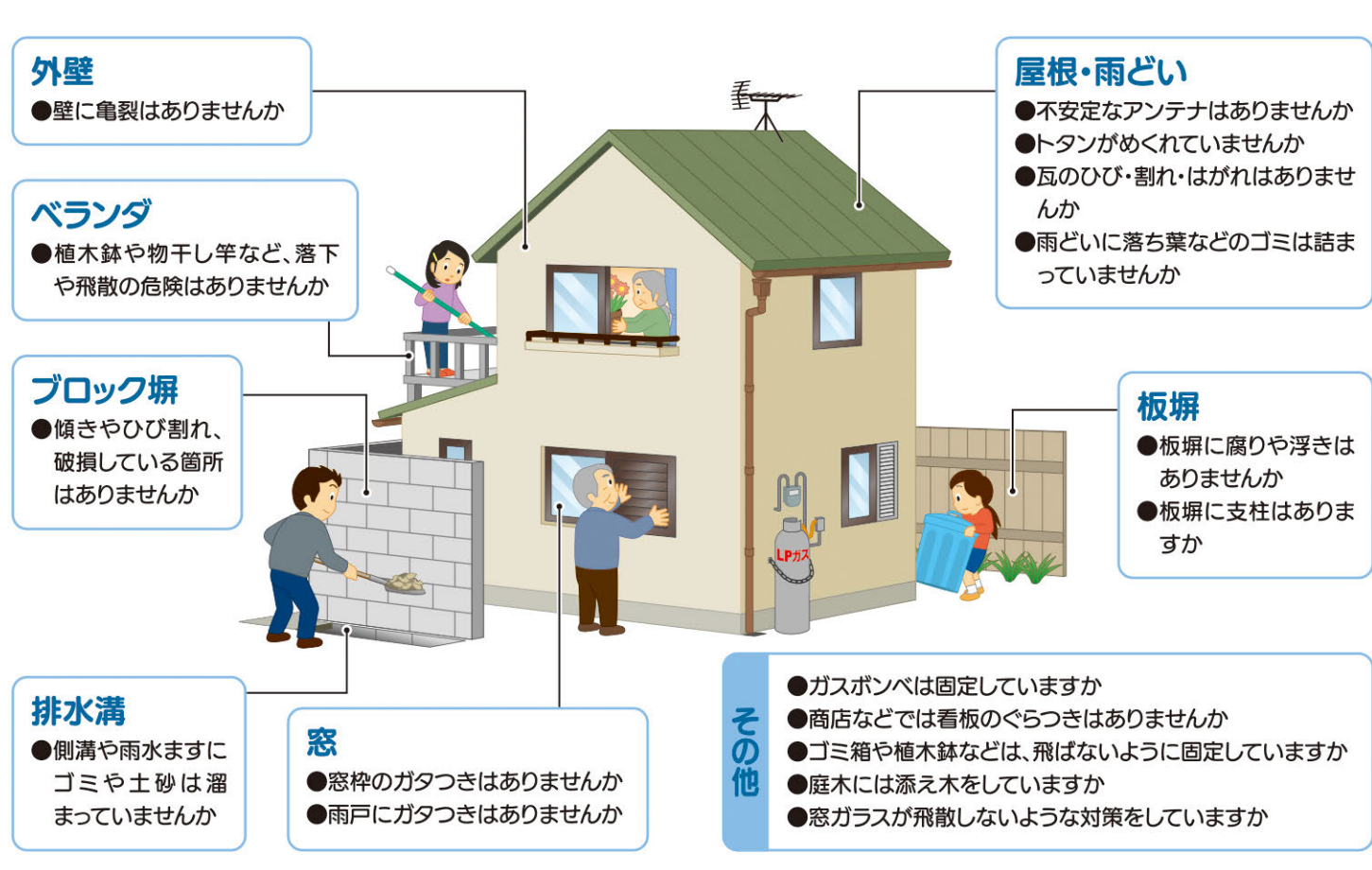

家庭でできる簡易水防

浸水が浅い場合には、土のう(ない場合は水のう)を設置することで、水が建物へ浸入するのを防げます。簡易的な措置として、土を入れたプランターや水を入れたポリタンク、長めの板(はしごやテーブルでも可)などを、ビニールシートで包んで設置してもよいでしょう。道路よりも建物が高い場合や、地下室がある場合などは、止水板を設置しておく、より効果的です。(実施の際には、避難の妨げにならないよう注意が必要です。)

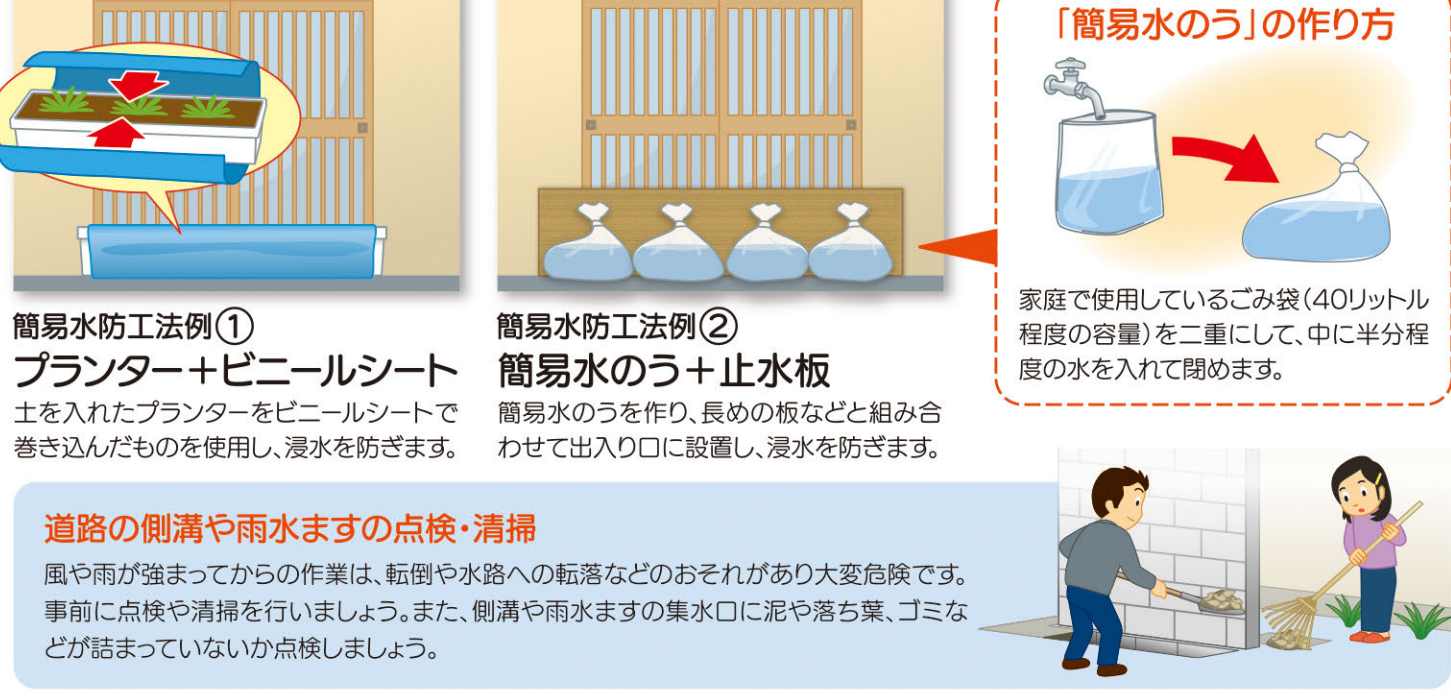

非常持ち出し品

いざというときに備えて、非常持ち出し品を準備しましょう。非常持ち出し品は、リュックサックなどにまとめて、いつでも持ち出せる場所に保管しておきましょう。

食料	救急・安全対策	貴重品	衣類など
<input type="checkbox"/> 飲料水(1人1日3リットルを目安) <input type="checkbox"/> 非常食(缶詰、乾パン、レトルト食品など) <input type="checkbox"/> 携帯食(チョコレート、キャンディーなど) ※水は重いので、重量に注意しましょう。	<input type="checkbox"/> 常備薬(胃腸薬、かぜ薬など) <input type="checkbox"/> 消毒液、消毒薬 <input type="checkbox"/> 持病のある方の薬 <input type="checkbox"/> ヘルメット、ホイッスル <input type="checkbox"/> 消毒用アルコール	<input type="checkbox"/> 現金(小銭や千円札) <input type="checkbox"/> 預貯金通帳、印鑑 <input type="checkbox"/> キャッシュカード類 <input type="checkbox"/> 資格確認証(健康保険証) <input type="checkbox"/> マイナンバーカード、免許証など(本人確認できるもの) <input type="checkbox"/> お薬手帳	<input type="checkbox"/> 衣類(厚手の物と薄い物) <input type="checkbox"/> 下着類 <input type="checkbox"/> タオル、毛布(保温アルミシート) <input type="checkbox"/> 軍手、手袋 <input type="checkbox"/> カップ(雨具)
日用品など	妊婦・乳幼児・高齢者がいる家庭		
<input type="checkbox"/> 懐中電灯(手動充電式が便利) <input type="checkbox"/> 携帯ラジオ(手動充電式が便利) <input type="checkbox"/> 予備電池、携帯充電器 <input type="checkbox"/> メガネ <input type="checkbox"/> マスク <input type="checkbox"/> テッシュ、トイレットペーパー <input type="checkbox"/> 携帯トイレ <input type="checkbox"/> 生理用品 <input type="checkbox"/> 洗面用具 <input type="checkbox"/> ポリ袋(ビニール袋) <input type="checkbox"/> ライター(マッチ) <input type="checkbox"/> 使い捨てカイロ <input type="checkbox"/> 筆記用具(ペン、ノート) <input type="checkbox"/> 母子健康手帳 <input type="checkbox"/> だっこひも <input type="checkbox"/> 離乳食・介護食 <input type="checkbox"/> 粉ミルクと哺乳瓶 <input type="checkbox"/> 紙おむつ <input type="checkbox"/> お風呂き			

備蓄品

備蓄品は発生直後から災害の混乱が収まるまでに必要なものです。できれば1週間程度(最低3日間)の生活ができるように準備しておきましょう。まずは「ないと困るもの」を、その次に「あれば便利なもの」を用意して災害に備えましょう。

非常食・飲料水	燃料・日用品など
<input type="checkbox"/> 飲料水(1人1日3リットルを目安) <input type="checkbox"/> 米(アルファ化米やレトルトのご飯なども便利) <input type="checkbox"/> 缶詰や菓子類 <input type="checkbox"/> 粉ミルク、離乳食、介護食	<input type="checkbox"/> カセットコンロ <input type="checkbox"/> 予備のガスボンベ <input type="checkbox"/> 懐中電灯、ランタン <input type="checkbox"/> 毛布または寝袋 <input type="checkbox"/> フルーシート <input type="checkbox"/> 簡易食器(割り箸、紙皿) <input type="checkbox"/> 衣類 <input type="checkbox"/> 簡易トイレ、携帯トイレ <input type="checkbox"/> 調理器具(なべ、ナイフ) <input type="checkbox"/> キッチンラップ <input type="checkbox"/> ポリタンク(給水用)

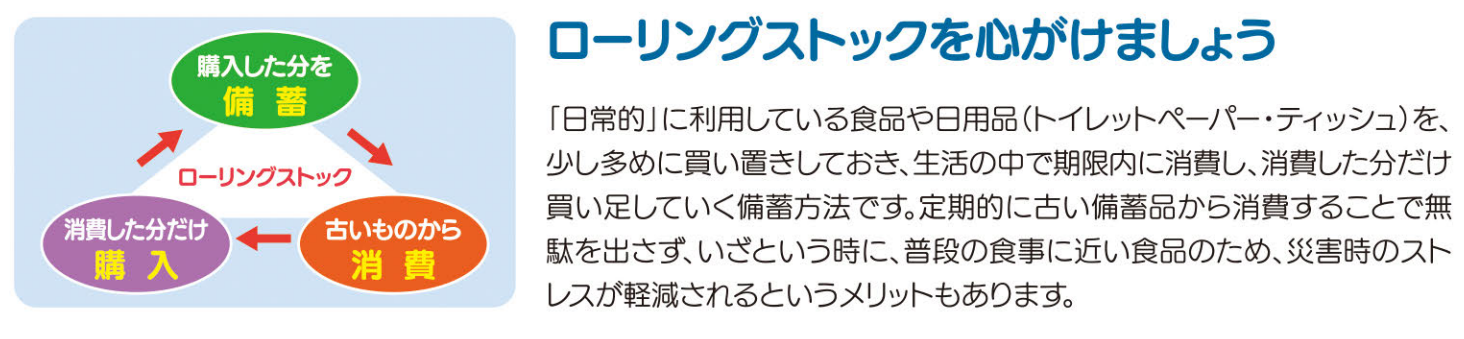

防災情報の入手方法

町が避難情報を発令した際には、防災行政無線などから避難情報をお知らせします。大雨等により聞き取りにくかった場合には、電話により聞くこともできます。

白浜町防災情報案内サービス:050-5433-9158 (自動再生 ※通話料がかかります)

災害のおそれがあるときには、気象庁や和歌山県、白浜町などから、さまざまな情報が提供されていますので、テレビやパソコン、スマートフォンなどを利用して、情報を確認してください。

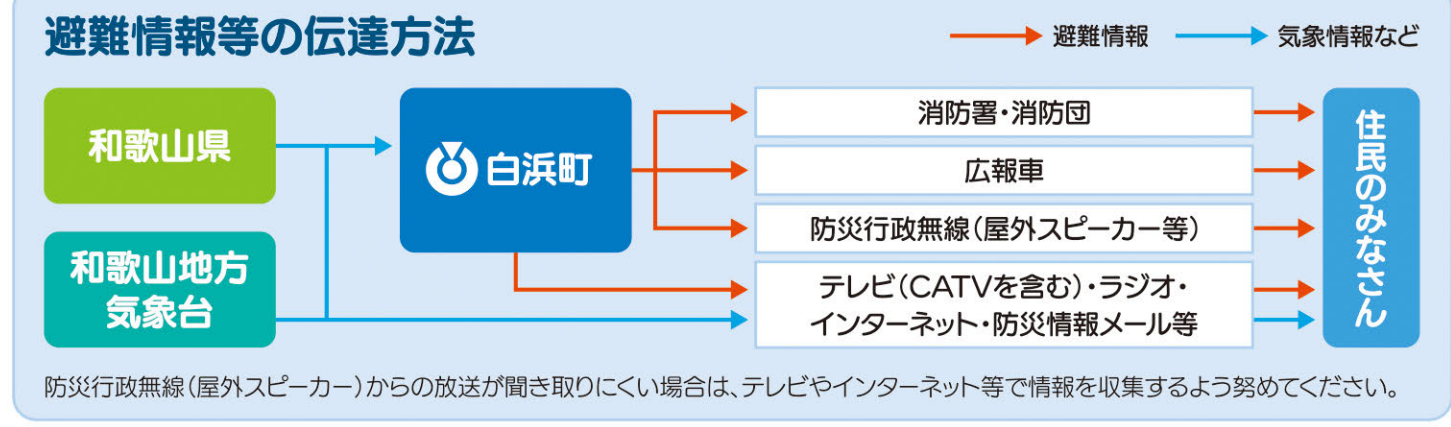

気象庁ホームページ ■気象情報、台風情報等 https://www.jma.go.jp/	和歌山県河川/雨量防災情報 ■県内の河川水位や降雨量が確認できます。 https://kasensabo01.pref.wakayama.lg.jp/
防災わかやま ■県内の防災情報をメールでお知らせするサービスです。 regist@bousai.pref.wakayama.lg.jp	しらはま安全安心メール ■防災情報、防犯情報等を一斉に配信するサービスです。 bousai.shirahama-town@raidens2.ktaiwork.jp
和歌山県防災ナビ ■スマートフォンで避難先検索・防災情報のプッシュ通知・家族等が避難した場所の確認・避難トレーニングができるアプリです。 ■ダウンロード及び利用は無料です。(通信料は別途必要です。)	テレビによる情報の入手 ■NHK総合テレビを表示し、リモコンの「d(データ放送)」ボタンを押してください ■リモコンの矢印で「防災・生活情報」に合わせ、「決定」ボタンを押してください。 ※dボタンの位置や形状は機種によって異なります。

マイタイムラインをつくらう

マイタイムラインは、台風接近や大雨が予想される際に自分がとるべき行動を時系列にまとめたものです。余裕をもって安全に避難するためにマイタイムラインを作成し、いざというときの自分の行動を確認しておきましょう。

気象・避難情報	あらかじめ確認しておくこと/行動内容
平常時	<input type="checkbox"/> ハザードマップで自分の住んでいる場所の災害リスクを確認 自宅が <input type="checkbox"/> 浸水想定区域内に <input type="checkbox"/> ある(浸水深 m) <input type="checkbox"/> ない <input type="checkbox"/> 土砂災害(特別)警戒区域内に <input type="checkbox"/> ある <input type="checkbox"/> ない <input type="checkbox"/> 避難する場所の確認 ●避難する場所: ●移動時間: 分 ●移動方法: <input type="checkbox"/> 避難の際、支援が必要な家族・知人の確認 ●名前: 電話番号: ●名前: 電話番号: <input type="checkbox"/> 避難の際、支援してくれる人の確認 ●名前: 電話番号: ●名前: 電話番号: <input type="checkbox"/> 非常持ち出し袋を準備 <input type="checkbox"/> 非常持ち出し品リストの確認 <input type="checkbox"/> 1週間分の常備薬を確保 <input type="checkbox"/> テレビの天気予報を確認 <input type="checkbox"/> 家族の今後の予定を確認 <input type="checkbox"/> 防災情報の取得方法を確認 <input type="checkbox"/> テレビdボタン <input type="checkbox"/> 親類や知人宅への避難を検討
数日~1日前	<input type="checkbox"/> ハザードマップなど避難行動を確認 <input type="checkbox"/> 避難しやすい服装に着替える <input type="checkbox"/> 携帯電話を充電しておく <input type="checkbox"/> 安否確認方法の確認
半日~数時間前	<input type="checkbox"/> 高齢者、障がい者、乳幼児など避難に時間がかかる方とその支援者は避難開始 <input type="checkbox"/> 高齢者等以外の方も避難準備を整え、最新の気象情報をインターネットなどで確認 <input type="checkbox"/> その他の人も普段の行動を見合わせたり、自主的に避難を開始
数時間~3時間前	<input type="checkbox"/> 危険な場所にいる人は、速やかに全員避難 <input type="checkbox"/> 避難途中で危険を感じたときは、少しでも安全な場所へ(自宅近くの頑丈な建物の上階部など) 避難が必要な方はこの時点までに、全員安全な場所に避難完了するよう行動を!
2時間~0時間前	立ち退き避難することがかえって危険な場合は、自宅や近隣の少しでも安全な場所に移動して緊急安全確保の行動をとる ※緊急安全確保とは、立ち退き避難することがかえって危険な場合に、今いる場所より少しでも安全な場所に移動する避難行動です。
災害発生	令和8年出水期頃より運用予定の防災気象情報を掲載

雨の強さと降り方(1時間雨量)

やや強い雨	強い雨	激しい雨	非常に激しい雨	猛烈な雨
10~20mm未満	20~30mm未満	30~50mm未満	50~80mm未満	80mm以上
<p>地面一面に水たまりができ、甚し声が聞き取りにくくなります。長雨になりそうなら警戒が必要です。</p>	<p>土砂降りの雨。車を走らせていても濡れてしまうほどの雨です。小河川の氾濫や、けが崩れの心配もあります。</p>	<p>バケツをひっくり返したように降る雨。山崩れ、けが崩れが起こりやすくなります。道路規制も行われます。</p>	<p>滝のように降り、あたりが水にぬれて白っぽくなります。屋内で寝ている人の半数くらいが気づくほどの激しい雨です。</p>	<p>息苦しくなるような圧迫感があります。大雨による大規模な災害が発生するおそれ強く、厳重な警戒が必要です。</p>

避難情報と防災気象情報

気象庁では、令和8年5月下旬から、新たな防災気象情報の運用が開始されます。情報名称に警戒レベルをつけるなど、白浜町が発令する避難情報や住民がとるべき行動との関係がわかりやすくなります。

町が発令する避難情報	防災気象情報				住民がとるべき行動
緊急安全確保	警戒レベル5相当	警戒レベル4相当	警戒レベル3相当	警戒レベル2相当	警戒レベル1相当
河川氾濫	大雨	土砂災害	高潮	命の危険 直ちに安全確保!	
避難指示 4相当	危険度注意警報	大雨危険警報	土砂災害危険警報	高潮危険警報	危険な場所から全員避難
高齢者等避難 3相当	氾濫警報	大雨警報	土砂災害警報	高潮警報	避難に時間を要する人は早めに避難、避難の準備など
—	氾濫注意報	大雨注意報	土砂災害注意報	高潮注意報	避難行動を確認(避難場所や避難ルート、避難のタイミングなど)
—	警戒レベル1	早期注意情報	—	—	災害への心構えを高める

気象庁は「キキクル」で 土砂災害 洪水 浸水 の危険をリアルタイムで提供しています

「キキクル」は、大雨や洪水による災害の危険が、どこで、どのレベルで起きているのか、地図上で視覚的に確認することができます。

キキクル 検索

洪水時の避難



水平避難と垂直避難

災害では早めの避難が重要です。ただし、すでに避難経路が浸水しているなど、危険が周辺に迫っている状況での無理な避難行動は極力避けなければなりません。そのような場合は、避難所への移動(水平避難)だけでなく、近隣ビルの高層階や自宅の2階といった高い場所への移動(垂直避難)を行い救助を待つという判断も必要です。



ハザードマップ活用方法

災害に対しては、事前の備えを行うことで被害を軽減することができます。いざというときに備えて、ハザードマップを活用して次のようなことを準備・確認しておきましょう。

- 想定される浸水区域や深さなどをチェックしましょう**
●浸水深を確認し、どこへ避難するかを決めておきましょう。
●浸水深が0.5m以上(1階の床上相当)の区域は、緊急避難できる身近な場所も探しておきましょう。
- 避難先を決めておきましょう**
●災害時に協力し合えるよう、家族や地域で役割などを話し合っておきましょう。
●避難時に支援が必要な要配慮者への情報伝達や補助内容を決めておきましょう。
- 避難先までの避難経路を考えましょう**
●避難先まで実際に歩いて、移動時間を確認しておきましょう。
●避難途中で浸水した場合に緊急避難できる場所や複数のルートを探しておきましょう。
- 日頃から家族や地域で話し合いましょう**
●このマップと併せて活用し、災害に関する知識を深めましょう。
- 防災情報の入手先を確認しておきましょう**
●町では、津波・土砂災害・ため池を対象としたハザードマップも公表しています。このマップと併せて活用し、災害に関する知識を深めましょう。
- 町の公表している他のハザードマップもご覧ください**
●町では、津波・土砂災害・ため池を対象としたハザードマップも公表しています。このマップと併せて活用し、災害に関する知識を深めましょう。