



## 町内各地で秋祭り

～日の出神社例祭 力強く潮かけ神事～

### CONTENTS

- しらはま文化と福祉の集い（日置川会場）
- 人事行政の運営等の状況
- レジ袋の無料配布中止へ／こんにちは町長です
- お知らせ information
- まちのわだい／町政ピックアップニュース
- 保健センターから
- 社協だより ふくししらはま
- 中央公民館だより／日置川拠点公民館だより
- じどうかんへ行こう／図書館だより
- わがやのスター／しらはま俳壇コーナー

2008

11 No. 33

しらはま  
広報

**11月22日(土)**

## ●公民館サークル作品展示

日置川拠点公民館 各研修室 午後1時～5時

公民館サークル・自主サークル・教室・分館等の皆さんが日頃の活動の成果を披露する機会としてちぎり絵や俳句、山野草、書道、陶芸、絵画、木工、編み物、写真、ビデオ、絵手紙等の作品を展示します。



## ●公民館サークル発表会

日置川拠点公民館 2階大会議室 午後7時～



公民館サークル・自主サークル・教室等の皆さんが日頃の練習の成果を発表します。

**11月23日(日)**

## ●公民館サークル作品展示

日置川拠点公民館 各研修室 午前9時～午後2時

前日に引き続き、作品を展示します。

## ●お茶会

日置川拠点公民館 ロビー 午前10時～

安居茶道サークルによるお茶会を開催します。

お茶、お菓子がなくなり次第終了となりますのでお早めにご参加ください。



## ●記念講演会

日置川拠点公民館 2階大会議室 午前10時30分～

「輝きとやすらぎと交流のまち白浜」

**第3回**

しらはま(日置川会場)

文化と福祉の集い



## ●福祉まつり

日置川拠点公民館 中庭・駐車場  
午前9時30分～午後2時

福祉用具・介護用具の展示・介護相談、擬似体験コーナーなど。ほかにも、拠点公民館中庭では日置川ボランティア連絡協議会による模擬店等、拠点公民館駐車場前では福祉バザー・手づくり作品展・喫茶コーナー・模擬店等がそれぞれの団体やボランティア等の協力により出店されます。



## 第14回 日置川農林業まつり

- ◆日時 11月23日(日)  
午前9時20分～
- ◆場所 日置中学校グラウンド・日置中学校体育館
- ◆内容 ・イベントコーナー  
梅の種飛ばし・卵のつかみどり・輪投げ等  
・販売コーナー  
農林産物(いろいろ)・ポップコーン・  
鮎の甘露煮  
・バザーコーナー  
さんまずし・鮎めし・たこ焼き・うどん等  
※景品付き餅投げ大会 午後3時頃～

## ●健康まつり・消防コーナー 保育園、小中学校絵画展

日置中学校 体育館 午前9時30分～午後2時

### 【健康まつり】

血圧・足の裏健康測定・ふれあい体験、食育に関する展示・試食。



### 【消防コーナー】

消防に関する展示、AEDの取り扱い体験コーナー。

### 【保育園、小中学校絵画展】

日置川地域の保育園児、小中学生の絵画作品を展示しています。

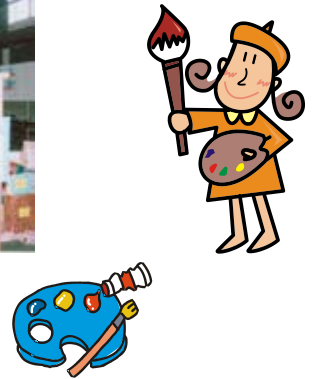

※行事日程・内容などは変更されることがありますが、ご了承ください。

## 『小山肆成顕彰会』 設立大会・記念講演会のご案内

文化4年(1807年)、白浜町(旧日置川町)久木に生まれ、京都で医師となり天然痘撲滅に大きな功績を残した郷土の偉人・小山肆成の遺徳をしのび、その名を長く後世に伝えるため「小山肆成顕彰会」が発足します。下記のとおり設立大会・記念講演会を開催しますので、多くの皆さまのご参加をお待ちしています。

- 日時 11月29日(土) 午後1時30分
- 場所 日置川拠点公民館

第1部(午後1時30分) 設立大会

第2部(午後2時～3時) 記念講演

演題 「南の蓬洲 北の(華岡)青洲」

講師 神坂 次郎氏 (社)日本ベンクラブ名誉会員



白浜町久木にあった小山肆成生家(写真は大正時代)

### 【お問い合わせ】

白浜町教育委員会 生涯学習課 (TEL 43-5830)

日置川拠点公民館 (TEL 52-2660)

### (3) 職員の給与月額、初任給等の状況

#### ① 職員の平均年齢、平均給料月額および平均給与月額状況

(平成20年4月1日現在 単位：円)

区分	平均年齢	平均給料月額	平均給与月額
一般行政職	42.3歳	320,100	356,545
教育職	38.2歳	320,500	345,721

(注1) 平均給料月額とは、各職種ごとの職員の基本給の平均です。

(注2) 平均給与月額とは、給与月額と毎月支払われる扶養手当、通勤手当、住宅手当、時間外手当などの諸手当の額を合計したものです。

#### ② 職員の初任給の状況

(平成20年4月1日現在 単位：円)

区分	決定初任給	2年後の給料
一般行政職	172,200	192,800
高校卒	140,100	148,500

#### ③ 職員の経験年数別・学歴別平均給料月額の状況

(平成20年4月1日現在 単位：円)

区分	学歴	経験年数	経験年数	経験年数
		10年	15年	20年
一般行政職	大学卒	269,500	322,600	360,500
	高校卒	234,900	288,900	321,400

(注) 経験年数とは、卒業後直ちに採用されている場合の採用後の年数をいいます。



#### ④ その他の手当 (平成20年4月1日現在)

区分	内容
扶養手当 (国と同じ)	<ul style="list-style-type: none"> <li>配偶者 13,000円</li> <li>配偶者のない被扶養者1人目 11,000円</li> <li>被扶養者1人につき 6,500円</li> <li>満16歳の年度初めから22歳の年度末までの子1人につき 5,000円加算</li> </ul>
住宅手当	<ul style="list-style-type: none"> <li>賃貸住宅に居住の場合 (家賃が月額12,000円を超える場合に限る) 額27,000円を限度として家賃の額に応じて支給 (国と同じ)</li> <li>自宅の場合は月額1,000円 (新築等の場合は5年間に限り2,500円)</li> </ul>
通勤手当	通勤距離が片道2km以上の者で <ul style="list-style-type: none"> <li>交通機関を利用する場合は、通勤に要する相当額 (最高限度額55,000円 (国と同じ))</li> <li>交通用具 (自動車等) を利用する場合は、通勤距離に応じて2,000円から18,500円までを支給 (国は24,500円まで支給)</li> </ul>

### (4) 職員の手当の状況

#### ① 期末勤勉手当 (平成19年度支給割合)

白浜町			国
支給月	期末手当	勤勉手当	同じ
6月期	1.40月分 [1.20月分]	0.725月分 [0.925月分]	
12月期	1.60月分 [1.40月分]	0.775月分 [0.975月分]	
計	3.00月分 [2.60月分]	1.5月分 [1.9月分]	
職階上の段階、職務の級等による加算措置			有

(注) [ ] の数値は、管理職の支給割合です。

#### ② 退職手当 (平成20年4月1日現在)

白浜町				国
支給率	区分	自己都合	勸奨・定年	同じ
	勤続20年	23.50月分	30.55月分	
	勤続25年	33.50月分	41.34月分	
	勤続35年	47.50月分	59.28月分	
	最高限度額	59.28月分	59.28月分	
加算措置		定年前早期退職加算措置 (2~20%)		

#### ③ 特殊勤務手当 (平成20年度)

手当の種類 (手当数)	10種
代表的な名称	消防勤務手当 塵芥集荷作業手当、 技術者手当、税務手当
	多くの職員に支給されている手当 消防勤務手当、 塵芥集荷作業手当

#### ⑤ 特別職の報酬等の状況 (平成20年4月1日現在)

区分	給料月額等
給料	町長 648,000円
	副町長 550,000円
	教育長 525,000円
報酬	議長 300,000円
	副議長 250,000円
	議員 230,000円
期末手当	町長 6月期 1.40月分
	副町長 12月期 1.60月分
	教育長 6月期 1.40月分
	副議長 12月期 1.60月分
	議長 6月期 1.40月分
	議員 12月期 1.60月分

#### ⑥ 平成19年中年次有給休暇の取得状況

総取得日数 (A)	全対象職員数 (B)	平均取得日数 (A/B)
2,002.2	389	5.1

(注) 1年につき20日間付与、付与された翌年に限り繰越可能 (最大40日)

# 人事行政の運営等の状況

白浜町人事行政の運営等の状況の公表に関する条例に基づき、町職員の給与や職員数の状況などのあらましについてお知らせします。これは、人事行政の運営等の状況を町民の皆さんにお知らせすることによって、人事行政の公平性と透明性を高めることを目的としたものです。

詳細については、白浜町のホームページ (<http://www.town.shirahama.wakayama.jp>) でご覧いただけます。

■お問い合わせ 役場総務課 庶務係 (TEL 43-5555:内線313)

## 1 職員の採用および職員の状況

### (1) 職員採用状況 (平成20年4月1日現在 単位:人)

試験区分	採用者数		
	男性	女性	合計
事務職	3	2	5
保健師	0	2	2
保育士	0	4	4
消防職	6	0	6
合計	9	8	17

#### ●一般行政部門の主な増減理由

- ◇事務効率化による欠員不補充
- ◇地籍調査事業にかかる職員について、総務企画部門から減員し、農林水産部門に増員

#### ●公営企業等会計部門の主な増減理由

- ◇後期高齢者医療制度の創設により職員を配置
- ◇糖尿病等の生活習慣病予防を目的とした特定健康診査とその結果に基づく特定保健指導の実施が義務付けられたことにより増員

※職員数は一般職に属する職員数であり、地方公務員の身分を保有する派遣職員などを含み、臨時および非常勤職員(常勤は除く)を除いています。

※教育長1人を含みます。

### (2) 部門別職員数の状況と主な増減

部門	区分	職員数		対前年増減数
		平成19年	平成20年	
一般行政部門	議会	3	3	0
	総務企画	64	48	△16
	税務	19	19	0
	民生	58	58	0
	衛生	32	30	△2
	労働	1	1	0
	農林水産	11	22	11
	商工	11	11	0
	土木	22	22	0
小計	221	214	△7	
特別行政部門	教育	50	50	0
	消防	79	79	0
	小計	129	129	0
公営企業等会計部門	病院	0	0	0
	水道	18	18	0
	下水道	5	5	0
	その他	18	22	4
小計	41	45	4	
合計		391	388	△3

## 2 職員の給与の状況

### (1) 人件費の状況 (平成19年度普通会計決算)

住民基本台帳人口 平成19年度末	歳出額 (A)	実質収支	人件費 (B)	人件費率 (B/A)	(参考)平成18年度 の人件費率
人	千円	千円	千円	%	%
23,998	11,613,960	218,418	2,640,006	22.7	25.7

(注) 人件費には職員の給与、退職手当、共済費のほか、特別職の給料および報酬等を含んでいます。

### (2) 職員給与費の状況 (平成19年度普通会計決算)

職員数 (A)	給与費				1人あたり 給与費 (B/A)
	給料	職員手当	期末・勤勉手当	計 (B)	
人	千円	千円	千円	千円	千円
301	1,102,777	172,204	467,781	1,742,762	5,790

(注1) 職員手当には退職手当は含まれていません。

(注2) 職員数は、平成20年4月1日現在の普通会計に属する人数です。

みんなて持とう  
マイバッグ

平成21年1月23日から

# レジ袋の無料配布中止へ

～まずは総合食料品スーパーから～

環境のために私たちができることは何でしょう。

「レジ袋はいりません」

この一言で、大気中へのCO<sub>2</sub>の発生を減らすことができます。未来にきれいな環境を残すために小さな取り組みから始めましょう。

わかやまノーレジ袋推進協議会に加入している店舗が、買い物をした際に無料でレジ袋をお渡しすることを中止します。レジ袋が必要な方は、購入していただくことになります。

白浜町内では10月1日現在、下記の店舗が対象となっています。

- ◇Aコープ紀南 あぜみち店
  - ◇グルメシティ 白浜店
  - ◇チェーンストアオークワ 白浜堅田店・日置店
  - ◇バリューハウス 西富田店
  - ◇Vショップ 棧橋店
  - ◇Vショップ サニーマート
- 皆さんのご理解とご協力をお願いします。

## \*わかやまノーレジ袋推進協議会

事業者、市民団体、行政が一体となって、マイバッグ持参運動を推進し、レジ袋の使用を抑制する取り組みを行っています。

■お問い合わせ 役場生活環境課 生活環境係  
(Tel 43-5555:内線282)



## こんにちは！町長です

一年のうちでも大変過ごしやすい爽やかな時節となりました。

さて今回は、去る9月議会で議決いただいた案件の内、「小山肆成の生誕地の取得」と「椿温泉活性化事業」についてご報告します。

まず、「小山肆成」は、1807年日置川筋の久木地区で生まれた方ですが、15歳で上洛し蘭学や儒学そして医学を学び、37歳の時「洗我室東風館」という診療所を開設します。そして、当時日本国内で猛威をふるっていた「痘瘡」を撲滅させるため、私財を投げ打ち「ワクチン」の開発に立ち上がりました。そして、8年の年月をかけた研究が実を結び「牛痘種痘法」が確立され、多くの国民の命が救われることになりました。

子どもや妊産婦が痘瘡に罹患すると、わずか12日の患いで死亡していたことなどから、人類史上最悪の「悪魔の病」とも言われ、一度集落に病人が発生すると必ずしもなく村人が全滅するといった悲劇に発展することも数多くあったようです。

今年に入り、日置川地区の有志の皆さん方で「小山肆成顕彰会」設立のための準備委員会を立ち上げており、和歌山県知事や日本医師会々長など、各界の著名な方々も発起人として就任していただけることになっています。そして、来る11月下旬には正式に顕彰会がスタートする予定です。このことに先立って、町で小山肆成の生家跡地を取得することにいたしました。私たちの町の先達を顕彰し、地域の振興に役立つよう努力を重ねてまいりたいと考えています。

次に、これも永年の課題の一つでした椿地区の振興事業として、椿の温泉を活用した「浴場と観光案内センターや地場産物の直販所を併設した施設」を造るべく設計予算を計上いたしました。現在、高速道路の建設に向けた作業が進められており、すさみ町までの区間は6～7年後には竣工する予定です。ただ、南紀田辺ICからの通行料金が無料となることを考え合わせると、現国道の交通量は激減することも予想されています。このままでは椿温泉は衰退していく可能性もあります。1日も早く、さらに椿温泉の魅力を広め、リピート客づくりを進めることにより地域の発展に繋げて行きたいと願っています。

# お知らせ

## INFORMATION

### 役場関係機関連絡先

白浜町役場	(代) 43-5555
富田事務所	(代) 45-0009
日置川事務所	(代) 52-2300
・ 椿出張所	46-0052
・ 安居出張所	53-0009
・ 市鹿野出張所	54-0001
・ 上下水道課	45-2000
・ 保健センター	43-0178
・ 白浜町清掃センター	45-3800
・ 日置川焼却場	52-2750
・ 日置川水道事務所	52-2179
・ 住民交流センター	52-2446
・ 白浜町中央公民館	42-2269
・ 日置川拠点公民館	52-2660
・ 町立図書館	43-2922
・ 町立児童館	45-2117

### まちの人口と世帯

人口	23,933人
	(先月比 - 3人)
男	11,195人
	(先月比 + 6人)
女	12,738人
	(先月比 - 9人)
世帯数	11,024世帯
	(先月比 + 19世帯)
※平成20年10月1日現在	

### 紀勢本線の利用促進について

紀勢本線活性化促進協議会では、大切な交通機関である鉄道の利用促進に取り組んでいます。

これは、移動手段として自動車利用の比率が高まる中、『鉄道利用率の低下』『鉄道ダイヤの減少』『鉄道離れ』という悪循環を断ち切り、誰もが利用しやすい交通環境の維持を目的としたものです。

鉄道会社へも利便性の向上について常に働きかけています。皆さまには、

- ① 渋滞なしで時間に正確
- ② 安全性が高い
- ③ 地球環境への影響が少ない

等、鉄道の利点をご理解いただき、鉄道の存続のため、利用促進にご協力をお願いします。

### 秋の全国火災予防運動

『火のしまつ 君がしなくて誰がする』



「秋の火災予防運動」が11月9日から11月15日までの間実施されます。

火災が発生しやすい気候となる時季を迎えるにあたり、火災予防思想の一層の普及を図り、火災の発生を防止し、かけがえない命、大切な財産を守りましょう。

- ① 寝たばこは、絶対にやめる。
- ② 3つの習慣
- ③ 住宅防火・いのちを守る7つのポイント
- ④ 3つの習慣
- ⑤ 4つの対策

### ② ストープは、燃えやすいものから離れた位置で使用する。

③ ガスこんろなどのそばを離れるときは、必ず火を消す。

### ④ 4つの対策

① 逃げ遅れを防ぐために、住宅用火災警報器を設置する。

② 寝具、衣類およびカーテンからの火災を防ぐために、防災品を使用する。

③ 火災を小さいうちに消すために住宅用火災警報器を設置する。

④ お年寄りや身体の不自由な人を守るために、隣近所の協力体制をつくる。

### ◆ 11月9日は「119番の日」

昭和62年の自治体消防制度40周年を記念し、「119」にちなんで11月9日は119番の日となりました。

皆さんは、正しい119番通報

### 報をご存知ですか？

119番をすると、消防はまず、「ハイ消防です。火事ですか、救急ですか？」とお聞きします。ので、もし火事なら「火事です」、ケガ・急病なら「救急です」とはっきりお答えください。

その後は、順次「場所」「目標となる建物等」「電話番号」など問いかけてきますので、それに合わせて落ちてお答えください。その時間はほんのわずかなです。

なお、火災・救急等についてのお問い合わせは、白浜消防署 (Tel 43-0119) もしくは日置川消防署 (Tel 52-3061) をご利用ください。

皆さんの正しい通報が、迅速・的確な消防活動につながります。落ちていて、正確に！

有料広告募集中

有料広告募集中

住生活総合調査にご協力を

国土交通省では、都道府県、市町村の協力のもとに、12月1日、全国各地において、「平成20年住生活総合調査」を行います。

この調査は、住生活基本法に基づき住生活の安定・向上に係る総合的な施策を推進する上で必要となる基礎資料を得るため、居住環境を含めた住生活全般に関する実態や居住者の意向・満足度等を総合的に調査するもので、5年ごとに実施しています。

今回は、10月に実施された住宅・土地統計調査（総務省）に回答いただいた世帯の中から一部を抽出し、全国で10万世帯を対象に行いますが、和歌山県では、一定の抽出方法より無作為抽出した約5,000世帯に調査をお願いすることになっています。

11月24日から12月7日までの間、統計調査員証を持った調査員が、対象となった世帯を訪問いたしますので、ご協力をよろしくお願いします。

■お問い合わせ

和歌山県国土整備部都市住宅局  
住宅環境企画指導班  
(Tel 073-441-3214)

オウム真理教特別手配被疑者の早期発見・検挙にご協力を

オウム真理教が麻原彰晃こと松本智津夫教主の指示の下に敢行した地下鉄サリン事件から13年以上が経過しました。

警察は、地下鉄サリン事件以降、全国警察を挙げてオウム真理教のテロ事件等に対する捜査を強力に推進し、これまでに幹部および信者合わせて500人以上を検挙しました。

しかし、警察庁指定特別手配被疑者である平田信、高橋克也、菊地直子の3人は依然として逃走中です。警察は、3人の発見検挙を最優先課題の一つとし、広く国民の皆さまからの協力を得ながら、全国警察の総力を結集して捜査を推進しています。

特別手配被疑者3人に関する情報など、どんな小さなことでもご連絡ください。あなたの情報をお待ちしています。

被害者相談窓口と犯罪被害給付制度のお知らせ

警察では、犯罪による被害者の方からの相談に応じるため、被害者相談窓口を設け、犯罪被害給付制度の案内や、困っている

こと、不安なことなど、被害者本人からだけでなく、ご家族友人からの相談も受け付けています。警察だけで対応できないことについては、専門の機関を紹介いたします。

相談は、警察本部警察相談課「Tel # (シャープ) 9110」または「Tel 073-43210110」、白浜警察署「Tel 4310110」で受け付けています。

犯罪被害給付制度とは、通り魔殺人等の故意の犯罪により、不慮の死亡、重傷病または傷害という重大な被害を受けたにもかかわらず、何らかの公的救済や加害者からの損害賠償も得られない被害者または遺族に対し、国が犯罪被害者給付金を支給し、その精神的、経済的打撃の緩和を図るものです。

田辺税務署からのお知らせ

『年末調整説明会』の開催

平成20年分の年末調整の仕方および法定調書などの提出方法について、次のとおり説明会を開催します。

税務署から送付された年末調整関係書類をご持参の上、お近くの会場までお越しください。

●11月26日(水) 午後1時30分  
白浜町立総合体育館  
小アリーナ

●11月27日(木) 午後1時30分  
紀南文化会館 大ホール

●11月28日(金) 午後1時30分  
中辺路コミュニティセンター  
大会議室

※年末調整関係用紙(源泉徴収簿等)が不足の場合は、コピーしていただくか、各説明会場、税務署、紀南県税事務所、町役場税務課窓口までお越しください。

なお、法定調書につきましても、E-Taxでの提出が便利となっていますので、積極的にご利用ください。

■お問い合わせ

田辺税務署 (Tel 2211250)

就職促進相談会の開催

就職促進相談員(就職の促進および職業の安定を図るため、振興局に配置された相談員)が、ハローワークの求人情報や情報誌を持参して、職業の相談を受けます。予約は必要ありません。お気軽にお越しください。

◇11月14日(金)

午後1時30分～3時30分

会場：住民交流センター

◇11月19日(水)



町内の小中学校が参加しての音楽祭。歌や合奏など、子どもたちの美しいハーモニーが響きます。ぜひ、ご鑑賞ください。

●日時 11月11日(火) 12時30分～15時30分  
●場所 白浜会館

【お問い合わせ】白浜町教育委員会 学校教育係 (Tel 43-5830)





## エアゾール式簡易消火具を探しています ～回収にご協力を～

ヤマトプロテック株式会社製造のエアゾール式簡易消火具の一部に、製造工程上の不具合により内部腐食が進行し、液漏れや亀裂・破裂がおこる可能性があることが判明しました。同社が自主回収を行っています。平成20年8月末現在、未だ約136,000本(全体の74.1%)の製品が未回収です。

該当商品をお持ちの方は、ヤマトプロテック株式会社お客様相談窓口(Tel.0120-801-084)までご連絡ください。お問い合わせ等については、上記メーカー、もしくは最寄りの消防署まで。

### 自主回収対象商品



いずれの商品も、品質保証期間が2005年1月から10月までのもの

※品質保証期間が2005年11月以降の商品は、製造方法を改善し、品質管理も徹底しています。

### 定例行政相談所の開設

行政相談員が、国の仕事に関する苦情などの相談を無料で受け付けます。

◇11月6日(木)

午後1時30分～3時30分

会場：みまい荘

◇11月10日(月)

午後1時30分～3時30分

会場：役場第2会議室

### 定例人権相談所の開設

人権擁護委員が人権問題やいろいろな困りごとの相談を無料でお受けします。

◇11月10日(月)

午後1時30分～4時

会場：福祉センター

◇11月19日(水)

午後1時30分～4時

会場：みまい荘

※人権相談は、社会福祉協議会との合同相談です。

午前10時～正午

会場：白浜町中央公民館

■お問い合わせ

西牟婁振興局 産業振興部 産業総務課 (Tel.261-7947)

◇11月25日(火)

午後1時30分～3時30分

会場：農業研修会館

## 町道空港湯崎線の愛称について

このたびは、たくさんのご応募ありがとうございました。ただいま、白浜町道路愛称選考委員会で選考作業中です。発表は12月を予定しています。お楽しみに。

■お問い合わせ 役場建設課 監理係

## 平成21年度 保育園児・幼稚園児募集

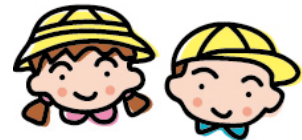

### 【申込書・願書交付】

平成20年11月4日(火)から、役場幼児対策室・富田事務所・日置川事務所・各保育園・幼稚園で交付

### 【受付期間】

平成20年11月4日(火)～14日(金)  
※土曜、日曜日を除く

### \* 保育園 \*

- ◆受付場所 入園を希望する保育園
- ◆受付時間 午前8時30分～午後5時
- ◆定員
 

町立	白浜保育園	(150人)
	湯崎保育園	(60人)
	しらとり保育園	(80人)
	椿保育園	(40人)
	日置保育園	(90人)
	いちかの保育園	(30人)
私立	堅田保育園	(90人)
	堅田第二保育園	(90人)



### \* 幼稚園 \*

- ◆受付場所 入園を希望する幼稚園
- ◆受付時間 午後1時～午後4時
- ◆入園該当児 (4・5歳児)
  - 平成15年4月2日から
  - 平成17年4月1日生まれの児童
- ◆定員
 

町立	白浜第一幼稚園	(70人)
	富田幼稚園	(70人)

※両園とも4・5歳児 各35人  
※5歳児の入園許可にあたっては、現在在園している4歳児を優先

【お問い合わせ】役場民生課 幼児対策室 (Tel.43-5555:内線244)

# まちのわだい

## 秋祭りの季節になりました

10月に入り、白浜町内でも日置川地域を皮切りに各地で秋祭りが行われ、賑わいをみせています。

これから秋祭りという地域でも、連日獅子舞の稽古が行われるなど、お祭りに向けて準備が着々と進められています。

脈々と地域の伝統が受け継がれていきます。



熊野三所神社例祭  
御舟地区の子ども獅子舞の練習風景。  
「頭は重たいけど、楽しいよ」と子どもたち。



日の出神社例祭  
氏子たちの手で高々と天に持ち上げられた、海水に浸かっ  
てずっしりと重い、舟の御輿「御舟」。



御書祭（山神社）  
伝統にのっとりて連日、獅子舞の練習が行われています。



椿稲荷神社例祭  
椿地区の小学5・6年生による子獅子の舞の練習。

## 秋晴れの下、町民体育大会開催

10月12日に町民体育大会が開催され、白浜球場で午前9時から各競技の選手団が集まって総合開会式が行われました。この席上で長年にわたりゲートボール競技の振興に尽力されたゲートボール協会の湯川榮さんが功労賞を受賞されました。



総合開会式終了後は、全15種目の競技（一部競技は後日開催）が町内各地の会場で行われ、参加者たちは、澄みきった秋晴れの空の下、爽やかな汗を流しました。

功労賞を受賞された湯川さんも元気にプレー。  
「スポーツは楽しくしないとね」と湯川さん。



総合開会式で選手宣誓をする  
軟式野球連盟の堀口直紀さん

# 町政ピックアップ

## ニュース

このページでは、町の取り組みを町民の皆さまへお知らせします。



### ●白浜町消防庁舎造成工事

平成20年3月から着手した新消防庁舎の造成工事が平成20年9月末で完了しました。

なお、建設工事については、平成21年1月末を予定に進めています。



### ●瀬戸処理分区舗装復旧工事



江津良地区で前年度に施行した下水道管渠築造工事に伴い、仮舗装であった施行箇所の本復旧舗装工事を行いました。また、今年度も引き続き江津良地区区内で下水道管渠築造工事の発注を予定しています。

### ●東白浜地内舗装復旧工事

東白浜地内の町道2路線で、老朽化した水道管更新工事に伴い、仮舗装であった施行箇所の本復旧舗装工事を行いました。



### ●ブロードバンド地区懇談会

白浜町企画財政課情報政策室とACTVおよびNTTが9月の末から約1カ月をかけてケーブルテレビとインターネット料金等の説明会を日置川地域の18会場で行っています。



11月

## 学校開放月間

地域ぐるみで子どもを育てよう！

白浜町教育委員会



学校の活動を地域に公開することで、学校への関心と理解を深めてもらい、地域ぐるみで子どもを育てる機運を盛り上げてもらおうと、和歌山県では11月を学校開放月間としています。

この期間中、小・中学校、幼稚園では、公開授業や地域住民参加型のさまざまな行事が行われます。

詳しくは、各学校や園から、学校（園）だよりや折り込みチラシで地域の皆さんにお知らせします。ぜひ、ご参加ください。

# 保健センターから

■お問い合わせ

保健センター (Tel 43-0178)

## ノロウイルス感染症に

### 注意しましょう!



これから冬場にかけて、ノロウイルス感染症が流行しやすい季節となります。カキなどの二枚貝を生で食べたり、ノロウイルスに感染した調理従事者の手から汚染された食品を食べたり、患者の吐物や便から手や指を介して感染することも多く、注意が必要です。

## ノロウイルス感染症とは?

- ①潜伏期間（感染から発症までの時間）は24～48時間。
- ②主症状は吐き気・嘔吐・下痢・腹痛であり、発熱は軽度です。通常、これらの症状が1～2日続いた後、快復します。感染しても発症しない場合や軽い風邪のような症状（いわゆる「おなかにくる風邪」）の場合もあります。ただし、高齢者の方や乳幼児では症状が重くなる場合があるので、注意が必要です。ウイルスは、症状が消失した後も1～2週間ほど患者の便中に排出されるため、二次感染に注意が必要です。

### ◎感染を防ぐポイント

しっかりと手を洗いましょう

ノロウイルスは手指に付くと落ちにくいウイルスです。外出先から帰った後や、トイレの後、調理の前には、消毒液や石けんですっきり手を洗いましょう。タオルは共有せず専用のものが望ましいでしょう。

### 吐物等の処理に

注意しましょう

①処理する際には、使い捨てのマスクや手袋を着用しましょう。

②吐物には素手で触らないように気をつけながら、使い捨てできる布やティッシュペーパーなどできれいに拭き取りましょう。

③拭き取ったものは、ビニール袋などに入れ、外に漏れないようにして捨てましょう。吐いた床などは、塩素系の漂白剤（次亜鉛素酸ナトリウム液・商品名 ハイター・ブリーチなど）を10～50倍に薄めて、ペーパータオルなどにしみこませて拭き、30分くらいたたったら、最後によく水拭きをしておきましょう。

※塩素系漂白剤を扱う際は、充分換気しましょう。  
※下痢のあるときには、入浴はシャワーだけにするか、順番を最後にしましょう。お尻は石けんをつけて、ていねいに洗いましょう。入浴後の浴槽は、お風呂用洗剤でよく洗い、熱湯でよく流しましょう。



# 白浜はまゆう病院

(財) 白浜医療福祉財団

西富田クリニック (Tel 45-3600)				日置診療所 (Tel 52-2002)				川添診療所 (Tel 54-0037)							
	内科	整形外科		内科	整形外科			診療科	内科・アレルギー科・小児科						
月	午前	西	清水	木	午前	木下		診療日	月～金(木 午後/祝日を除く)	診療日	月～金(木 午後/祝日を除く)				
	夕診	松尾	清水	夕診				受付時間	8:30～11:30	受付時間	8:30～11:30				
火	午前	松尾・井神		金	午前	西	清水		13:30～16:30		13:30～17:00				
	午後	西	清水	夕診	西			診療時間	9:00～12:00 14:00～17:00	診療時間	9:00～12:00 14:00～17:30				
水	午前	西	清水					担当医師	船曳/谷口(月 午後)/伊藤揚(火 午後) 中島(水 午後)/松尾(金 午前)	担当医師	中川/松中(水)/ 中川・松尾(金 午後)				
	夕診	西	政田												
診療科				内科・胃腸科・整形外科				三舞診療所 (Tel 53-0001)				小児科診療のご案内			
受付時間				8:30～11:30 14:00～16:30(火曜日のみ) 16:00～18:30				診療科				内科・外科			
診療時間				整形外科(夕診のみ) 16:30～(月曜日) 17:30～(水曜日)				診療日				月・水・金(祝日を除く)			
								受付時間				14:00～16:30			
								担当医師				船曳(月)/ 伊藤揚(水)/松本(金)			
												◆診療日: 毎週 月曜日～土曜日 (水・土曜日午後、日曜・祝日を除く)			
												◆受付時間: 午前8時30分～11時30分 午後1時30分～4時30分			
												◆担当: 古久保 和洋 医師 *何か気になることがありましたら、お気軽にご相談下さい。			

行事名	月日(曜)	受付時間	場所	内容
乳幼児健診	11月12日(水)	12:00~12:10	中央保健センター	3歳6か月児健診 (白浜地域) 平成17年3・4月生
	11月18日(火)	12:00~12:10	中央保健センター	1歳6か月児検診 (白浜地域) 平成19年3・4月生
	11月25日(火)	12:00~12:10	中央保健センター	10か月児健診 (白浜地域) 平成19年12月生
	11月27日(木)	12:00~12:10	中央保健センター	4か月児健診 (白浜地域) 平成20年7月生
予防接種	11月28日(金)	12:30~12:50	中央保健センター	BCG 予防接種
栄養相談	11月11日(火)	9:00~12:00	栄養士が、食生活に悩んでおられる方々の相談を行います。 事前に予約が必要ですので、電話でお問い合わせください。	
生きがい広場	毎週月曜日 ※3日は4日に振り替え ※24日は25日に振り替え	13:00~16:00	美之浦保健センター	血圧測定のほか、囲碁将棋など、 お気軽にお越しください。
ストレッチ体操	毎週月曜日	13:30~15:00	美之浦保健センター	
ファミリークラス	11月 2日(日)	13:00~13:10	中央保健センター	妊婦さんと、育児に関わるお父さんや 家族の方も一緒にご参加ください。
ワンワン運動	毎月第1日曜日 (11/2・12/7)	健康づくりのために、1日1時間または1万歩歩きましょう! 毎月第1日曜日はウォークデー。すこやか推進員さんによるウォークコースが各地 区に設定されています。(詳しくは、保健センターへ)		

## 平草原公園で 健康づくりウォーキング♪

平草原公園で健康づくりウォーキングを開催します。  
日頃ウォーキングをされている方はもちろん、  
ウォーキングの習慣がない方も、この機会にぜひご参加ください。  
※詳しいことは、チラシなどで後日お知らせします。

12月7日(日)



白浜はまゆう病院 診療担当表														受付: TEL 0739-43-7880				代表: 0739-43-6200	
	内科					外科		診療内科 漢方外来	整形外科	小児科	産婦 人科	神経内科 リハビリテーション 専門外来	循環器 外来	呼吸器 外来	泌尿器 科外来	消化器 科外来	腫瘍 科	眼科 (火) 午後 井上	
	内科1 (初診)	内科2 (再診)	内科3 (再診)	内科4 (再診)	内科5 (再診)	胃腸科	皮膚科 (火) 午後 県立医大 (土) 午前 京都大学												
月	午前	山崎	木下		佃		当番医		政田/金	古久保	國部	小口			柏木	山崎	佃	耳鼻咽喉科 (木) 午後 県立医大	
	午後	伊藤浩	松本	田中	佃		田中	ギプス装具 外来	古久保			廣西	伊藤浩				佃	緩和ケア外来 (水) 午後 伊藤浩 (予約制)	
火	午前	立田	伊藤浩	齊藤	伊藤揚		岡山	整形・リウマチ 外来/金	古久保	國部	廣西	伊藤浩		柏木				腎臓内科 (火) 午前 齊藤	
	午後	木下	伊藤浩						古久保	國部		伊藤浩						糖尿病専門外来 (火) 午後 井神	
水	午前	伊藤揚	松尾		中川	谷口	崔		政田	古久保	國部	小口		松尾	柏木	谷口		膠原病・ (火) 午前 伊藤揚 糖尿病専門外来 (木) 午前	
	午後	松本	松尾	立田		谷口		立田			國部			松尾		谷口			
木	午前	松本	松尾		伊藤揚	岡山			金	古久保	國部			松尾	柏木			脳神経外科 (木) 午前 中北	
	午後	木下	松本							古久保	國部	小口/中西				木下		関節専門外来 (土) 午前 金	
金	午前	田中	山崎		伊藤浩	谷口	崔		政田	古久保		石口	伊藤浩		柏木	山崎/谷口		循環器・ (土) 午前 有田 高血圧 (月2回) 専門外来	
	午後	立田	山崎	木下	伊藤浩					古久保	國部		伊藤浩			山崎			
土	午前	高村					当番医			古久保					当番医			アレルギー・ (水) 午前 中川 呼吸器 専門外来	
	午後																		
受付時間		8:30~11:30		13:30~16:30		12:00~14:30		13:00~15:45		14:00~16:00		14:00~16:30		8:30~11:00		13:00~16:00			
診療時間		9:00~12:00		14:00~17:00		12:30~15:30		13:30~16:00		14:00~16:00		14:30~17:00		9:00~12:00		13:00~16:00			
休診		土曜日午後・日曜日・祝日																	

※診療時間外(夜間・休日)に具合が悪くなった時は、日時に関係なく受付しますので、電話で連絡してください。

社協だより

# ふくし しらはま



社会福祉法人  
白浜町社会福祉協議会



〒649-2211 白浜町 1600 番地  
白浜町福祉センター内  
TEL 0739-43-5566 FAX 0739-43-5567  
Eメールアドレス shiracsw@vmaikis.or.jp

日置川支部

〒649-2511 白浜町日置 197-1  
高齢者生活福祉センター「夢の里」内  
TEL 0739-52-2111 FAX 0739-52-2666  
Eメールアドレス hikicsw@vm.aikis.or.jp

歳末たすけあい運動

## 歳末支援金配分事業実施

歳末たすけあい運動の期間中に集められた募金の配分の中で、町内に住民票を有し、支援を必要とする世帯に支援金をお贈りします。(生活保護世帯は対象となりません)

【対象となるのは】

- ① ひとり暮らし老人  
70歳以上でひとり暮らし、生活困難な世帯
- ② 重度の障害がある方がいる世帯(年齢は問いません)  
極度の身体障がい児者及び知的障がい児者、精神障がい児者で、日常生活が困難な者及び介護が必要で、生活困難な世帯。
- ③ ひとり親世帯で生活が困難している世帯  
高校生以下の児童を扶養している次の世帯の方で生活が困難している世帯
  - (1) 准妻保護世帯
  - (2) 母子世帯で児童扶養手当を全額支給されている世帯
  - (3) 父子世帯で (2) に準ずる世帯
- ④ ①～③に該当しない方で、著しく生活が困難している世帯

【申請方法】

申請書に必要な事項を記入、必要書類を添付のうえ、担当地区の民生児童委員または、白浜町社会福祉協議会へ提出してください。

※申請書などは、地区の民生児童委員または白浜町社会福祉協議会まで。

【受付期間】

平成20年11月17日(月)～12月12日(金) 午後5時まで  
(締切厳守)

【歳末支援金の支援の決定】

審査会にて審査の上、決定いたします。

【お問い合わせ】

白浜町社会福祉協議会

対象などについて  
ご不明なことは、  
ご相談ください。



## 赤い羽根 共同募金街頭募金活動!

去る10月1日(水)に町内の7つの店舗の街頭をお借りして赤い羽根街頭募金を実施しました。

当日は台風の影響も心配されましたが影響もなく、たくさんの皆さまに募金いただき、74,345円のご協力をいただくことができました。当日ご協力いただきました皆さま、各店舗の皆さま、募金活動を実施していただいた福祉委員の皆さま本当にありがとうございました。

ご協力店舗

サカエ白浜店・Vショップ棧橋店・業務スーパー白浜店・オークワ白浜堅田店・  
Aコープあぜみち店・バリューハウス西富田店・オークワ日置店



## 福祉相談所設置日程

【時間】13時30分から16時まで

※混雑する場合がございますので、事前にご予約ください。お申込は、各支部事務所まで。

白浜支部 : TEL 43-5566

日置川支部 : TEL 52-2111

なお、1人約15分程度の相談となります。

### 白浜支部

日程	内容	会場
11/4	弁護士	福祉センター
11/10	人権	福祉センター
11/17	司法書士	福祉センター
11/25	一般	農業研修会館
12/1	弁護士	福祉センター
12/8	人権	福祉センター

### 日置川支部

日程	内容	会場
11/7	弁護士	川添山村活性化支援センター
11/12	一般	高齢者生活福祉センター
11/19	人権	みまい荘
11/26	一般	川添山村活性化支援センター
12/5	弁護士	高齢者生活福祉センター
12/10	一般	みまい荘



## 第17回友愛訪問チャリティー「カラオケの集い」開催!

去る9月26日(金)、白浜町老人クラブ連合会日置川支部主催の『カラオケの集い』が日置小学校体育館において開催されました。

地域の皆さまをはじめとして、約200人の方々にご来場いただき、盛大に催されました。

今回、ご協力いただきました善意の寄附は、白浜町の福祉振興に活用されます。



広がってます!

## 収集ボランティア活動

「どこの家庭でも、また、どこの職場にもある古切手やロータスクーポンなどを集める」それは、ちょっと気をつけさえすれば、誰でもできる支えあいのひとつです。

時間の制約もなく、お年寄りや子どもでも、その気にさえなれば暮らしの中で、ちょっとした時間を見つけてボランティア活動に参加することができます。



書き損じハガキ、昔の年賀ハガキ  
古切手、使用済み切手

ロータスクーポン

ベルマーク

便取り布...衣類、シーツなどの不要になった布  
プルタブ



これら以外にも、紙オムツや尿取りパット、入れ歯なども受け付けています。ほかにも何かありましたら、お気軽にお問い合わせください。

### 町民の皆さまへ

去る7月6日に白浜会館において上映しました映画「ふるさとをください」は、多くの皆さまのご協力を得まして、所期の目標を上まわる結果となりました。これもひとえに皆さまのご協力の賜と深く感謝申し上げます。

チケット販売の収益は、23万円になりました。この収益は、白浜コスモスの郷福社会の運営資金として使用させていただきます。

白浜地区実行委員会委員長 葦澤啓造

※書き損じハガキ・古切手・清拭布・プルタブなども多くの方からいただきました。ありがとうございました。  
(平成20年9月末迄分)

日置	日置	東白浜	堅田	富田	堅田	東白浜
谷川	南谷	藤田	井澗	古守	濱	岩城
和則	文夫	浩平	とし子	真也	周	邦晴
様	様	様	様	様	様	様

寄付者ご芳名

## 大辺路富田坂クラブが

### 写真ロビー展を開催

白浜町の語り部団体「大辺路富田坂クラブ」(脇本敏功代表)が、9月6日～11日にかけて、



中央公民館のロビーにて写真展を開催しました。

世界遺産の熊野古道・富田坂や中世の山城「馬谷城」跡、富田坂から見える景色や山野草など、富田坂クラブの方々の作品約50点がロビーに飾られました。

馬谷城とは、富田地区にある草堂寺脇の熊野古道・大辺路を500メートル入ったところ、南東に見える標高88メートルの要害山全体の山城跡です。

城といっても織田信長や豊臣秀吉の時代より前の中世に造られたもので、建物自体は木材や

中央公民館では、10月2日に「白浜遊学講座」を開催し、世界遺産である平等院、黄檗山萬福寺を見学してきました。

当日は絶好の遊学日和で総勢42人、午前7時に中央公民館を出発しました。

平等院は、10円硬貨には鳳凰堂が、1万円札にはその屋根に飾られた鳳凰が描かれるなど、日本の国宝文化財の中で最も有名な寺院の一つで、平安時代の建築や仏像、絵画、庭園などを今日に残しています。寺院見学

## 「白浜遊学講座」

# 史跡を訪ねる

～世界文化遺産平等院に学ぶ～

10月2日に  
開催しました



杉皮、桧皮が使われていたと考えられ、今は基礎石が残るだけとなっています。

展示された作品は色鮮やかな草花や紅葉の山景を美しく捉えていて、先人の見てきた風景を再現しているかのようでした。

その後、宇治茶工場を見学して、無事帰路につきました。



## 「高齢者向けの体操」を教わりました

### ◆白浜老人大学9月例会◆

白浜老人大学9月例会では、クアハウス白浜のヘルスケアトレーナーの上平将寿さんをお招きして、「家庭でできる簡単トレーニング」と題した高齢者向けの体操教室を開催しました。

最初に、頭の体操を兼ねて指の運動から始め、それから肘や肩を伸ばしたり、少々力を入れて体を傾けたりしながらゆっくりと体を動かしてトレーニングを進めていきます。

ここで一番大切なことは、決して無理をしないことと日々続けていくことです。

「家でできる」というだけあって、イスを使ったり壁にもたれたりしながら、家庭の居間の広さで充分できる内容でした。

年齢を重ねていくと、足腰の筋力の衰えによって、スリ足のような歩き方になり、歩行する際に転倒しやすくなると考えられています。

日頃から適度な運動を続けることが「つまずき」、「転倒」を予防するための第一歩であるということを教わりました。



## 冷暖房料について(お願い)

中央公民館の施設(集会室・会議室等)使用時に冷暖房を利用された場合は、利用した時間に応じて冷暖房料をいただくことになっています。

生涯学習活動等で、施設使用料が免除または減免されている場合でも、原則として冷暖房料はご負担願います。

### 【冷暖房料】

- ・集会室……………1時間 300円
  - ・集会室以外………1時間 200円
- ※使用時間の端数が30分以上の場合は1時間となります。





# 日置川拠点公民館だより

## 分館活動紹介

### 日置分館 健康講演会

9月26日に日置川拠点公民館で、日置分館主催の健康講演会があり、講師に川添診療所の中川武正所長をお迎えしました。



中川所長は、アレルギーについての専門家であり、会場では、約50人の参加者が熱心に聞き入っていました。

はじめに、食物アレルギーにはどんなものがあるのかをスクリーンに映し出しながら、詳しく説明されました。

続いて、アトピー性皮膚炎やぜんそくなどの対処の仕方、さらには、近年増加している花粉症について、スクリーンに映し出した表や写真を見ながらわかりやすい説明で、その予防方法

などについて、講演されました。

講演会終了後も熱心に質問をする参加者が多くみられました。

### 三舞分館 生涯学習講演会

三舞分館では、10月5日、コロンビアレコードの歌手、林田麻友子さんをお迎えして「〜想い出とともに〜 人生に歌あり、笑いあり、涙あり」と題して林田麻友子トーク・歌謡ショーを開催しました。

会場の安居小学校体育館には、老若男女が大勢詰めかけ、1時間30分の間、しばし、演歌の花を咲かせました。最後は林田さんと地域のひととのデュエットで、往年の歌を共有しました。生の文化にふれる貴重な機会となり、参加者は大満足でした。



### サークル交流会を開催

9月29日、日置川拠点公民館サークル連絡協議会では、サークル交流会を行い、防災について学習しました。

白浜町が作成した洪水ハザードマップをもとに、浸水地域・避難場所の確認・心構えなど、白浜町役場の防災担当職員から説明を受けました。

続いて、布と綿をうまく組み合わせることで協力して防災頭巾を作製しました。



### 小学生が拠点公民館を訪問

日置小学校六年生の7人が、拠点公民館を訪れ、障害者用設備について学習しました。

公民館入口のスロープ、玄関の自動ドア、障害者用トイレやドア、点字ブロック、階段の手摺などを確認し、最後に事務所職員から、利用度や利用者の声などについても聞き取りをしました。

### 日置分館・わが町探訪シリーズ 第1回町内神社・仏閣めぐり

日置分館では、身近な町の文化財を知っていただくために、わが町探訪シリーズを開催することになりました。

第1回は、次の日程で主に神社・仏閣めぐりを予定しています。詳しくは案内チラシです。

◆日時 11月16日(日)  
午後1時〜

◆場所 正光寺〜日の出神社  
〜塩野菜師本尊〜宝勝寺〜長寿寺

◆案内人 上野 宏氏(白浜町文化財保護審議会委員)

◆集合場所  
日置川拠点公民館前

## 第18回 11月9日(日) 雨天決行 南紀日置川リバーサイドマラソン大会

全国から集まった約1,000人のランナーが、日置小学校前をスタートに、清流日置川沿いを駆け抜けます。町民の皆さんの沿道からのご声援、よろしくお願いします。

●開会式 8時30分 ●バンビの部スタート9時20分  
(その他部門もこの後随時スタート)



# 本をよもう 図書館だより

風が冷たくなってきました。

子どもたちは家の中にいることが多くなってきます。そんな時、みんな本を読んでみませんか。「外は寒いけど心はあったか！」になる本、図書館にいっぱいあります。探しに来てください。



図書館では11月8日(土)、児童館で開催される“わあいわあい子どもまつり”の中で「おはなしの部屋」(13:00～14:00)を設け、おはなし、絵本の読み聞かせ、紙芝居や折り紙などをします。

皆さんも子どもたちと一緒に遊びに来てください。

## 11月の行事

### ☆おはなし玉手箱

本館・富田分室 毎週土曜日 午前11時～

11月1日・15日・22日・29日

※8日は“わあいわあい子どもまつり”に参加するためお休みです。

### ☆巡回図書

11月12日(水)・26日(水) 北富田小学校

### ☆しらはま子どもの本の会例会

11月20日(木) 午前10時～ 本館

テキスト「たのしい川べ」

ケネス・グレーアム 著

\*テキストは本館においてあります。



## 本館・日置分室の休館(室)について

- ・本館 … 11月8日は休館
- ・日置分室 … 11月8日・22日は休室

# じどうかん (児童館) へ行こう!



## 「わあいわあい子どもまつり」 児童館へみんな集まれ!!

子どもたちにとって、夢のある楽しい遊びや体験活動の場となるよう、また、親子のふれあいの場となるよう、地域の大人と子どもが一体となって、今年も開催します。

皆さんお誘い合わせのうえ、ぜひ遊びに来てください。

◇日時 11月8日(土)  
10:00～14:30

◇場所 白浜町立児童館  
白浜町立体育館



◇内容 オープニング「北小っ子太鼓」  
フィナーレ「弁慶よさこい踊り」  
○×ゲーム・ビンゴゲーム・  
マジックバルーン・お化け屋敷・魚つり・  
親子農園朝市・カプラであそぼう・  
お手製バームクーヘン・ビーズであそぼう・  
どんぐりのこままわし・丸太切り競争・  
囲碁将棋・おはなしの部屋・模擬店 等々



☆今年も巡回バスが各方面へ出ます。

詳しくは、「わあいわあい子どもまつり」のチラシをご覧ください。

## お知らせ

12月6日(土)、水辺環境教室を開催します。

日置川に生息する水の生き物を採取して、水の汚れ度をチェックしてみよう。

募集は後日、児童館から発行される「わあいわあい」のチラシに載せますので、ご覧ください。

お問い合わせは、児童館(Tel 45-2117) または 役場生活環境課(Tel 43-3681)まで。

# わがやのスター



『わがやのスター』募集中！  
(詳しくは、役場企画財政課広報担当まで)

【白浜町白浜 在住】

みき しゅうや  
三木 秀哉 くん (平成17年5月17日生まれ)

## (パパ・ママ メッセージ)

パパに似て、車大好きのかわいい息子です。  
エンジンをかけると大興奮。  
元気に育ってね！

父 啓司さん・母 早起さん

# しらはま 俳壇コーナー

## 円月俳句会

枯草の匂ひまじり人声いつまでも  
夫の忌の近づく庭に萩こぼる  
猫じゃらしゆれるそよかぜ屋敷あと  
又しても雨月の空を仰ぐなり  
天空の神に守られ小鳥来る  
カメラマン透ける紅葉を撮りたげに  
りんりんと虫の音冴ゆる闇の庭  
ポケットに空蟬あふれ孫得意  
円月島漁り火明り星月夜  
詠唱に合わせ聞ゆる虫しぐれ

賢七の  
かめ乃  
綾子  
常代  
榮  
まさ恵  
てる  
葉子  
美ゆき  
美代枝

## 椿園湯の花句会

コスモスが風に吹かれて横を向く  
すれ違う目もと涼しき笑顔かな  
酔芙蓉一りん二りん朝涼し  
七草のききよの花が好きなりし

まつひろし  
松村茂子  
くすもと やちよ  
楠本八千代  
たしまの  
田島梅野  
やまもとけんじ  
山本健二

## 山落句会

田仕舞の煙二すじ母の里  
戻ること出来ぬ近径草風  
天高し組体操の笛高し  
御詠歌の音色よくすみ秋彼岸  
時代流れ綾なす彩の万珠沙華  
散に降り飛ぶは一氣や稲すずめ  
客ゼロのバス煌々と秋灯

りゅうろう  
流行  
こうすぎ  
幸杉  
みちこ  
道子  
きみこ  
君子  
たつえ  
よしお  
もりかず  
守一



町内で活躍されている句会の  
皆さまの俳句を募集しています。  
詳しくは、役場企画財政課広  
報担当まで。

## 白浜第一小学校

(白浜町瀬戸：児童数244人)

### ～地域の指導者主導のクラブ活動～

「11月に実施している地域交流会だけでなく、年間を通して子どもたちと関わりたいのだが」

昨年度、公民館の白浜分館長から、願ってもないご提案をいただきました。と言いますのは、現在本校では年間10時間程度クラブの時間にあてていますが、地域の皆さま方のご協力を得て、より子どもたちの興味・関心にそったクラブがつかれないかと考えていたからです。その道に優れた地域の方の指導のもと活動し、充実した時間を過ごせるようにして「学校が楽しい」という子どもを増やせないかと常々思っていました。



元気いっぱい

## 白浜っ子!



町内の小中学校を毎月紹介します。

ただ、クラブは平日に実施しますので、地域の皆さんが決まった日の決まった時間に来ていただけるかが成立のカギとなります。

そこで、指導内容と指導者の人選について、分館長をはじめ地域の有志の方々と学校とで話し合いを持ち、7つのクラブ活動ができることになりました。

今年の4月、子どもたちに希望を聞いたところ、7つの内、6つのクラブ(囲碁・将棋、パソコン、科学実験、少年少女漂流隊、パン・クッキーづくり、手芸)が成立することになり、地域の方主導のクラブ活動が始まりました。

子どもたちには大変好評で、学校ではさらにクラブを増やせないかと宣伝に努めています。



# 人権を大切にする 地域づくり講演会

町民一人ひとりが生きている喜びを実感できる民主的なまちづくりを目指し、学習しましょう。

## 演題 「違いを見つめる思いやり」

講師 女優・キャスター **石井 苗子氏**

いしい みつこ

■日時 **12月7日(日) 午後2時**

開場：午後1時30分／開演：午後2時

■会場 **白浜会館**

**入場無料**

●主催：白浜町・白浜町議会・白浜町教育委員会・白浜町人権委員会

【お問い合わせ】白浜町教育委員会 (TEL 43-5830)



### 講師プロフィール

高校卒業後単身渡米。ワシントン州シアトル近郊のルーテル教会牧師宅に住み込みボランティア活動しながらワシントン州立大学で学ぶ。帰国後、上智大学に編入、卒業。

1988年「CBSドキュメント」(TBS系) 初代女性キャスターとしてマスコミデビュー。1990年には故伊丹十三監督の推挙で映画「あげまん」に準主役で出演し、女優デビュー。

1997年、聖路加看護大学に学士入学し看護学を専攻。2002年に卒業後、東京大学大学院(医学系研究科健康科学 生物統計学/疫学・予防保険学)に進学。2004年3月に修士課程、2007年3月に博士課程を修了。4月から東京大学医学部客員研究員に就任。ストレスによる病気で苦しむ人が増えている中、自身もストレスにより体調を崩した経験から都内病院心療内科にてストレスカウンセラーの研修中。

**救急車の適正利用について、町民の皆さまのご理解、ご協力を!**

救急・病院に関するお問い合わせは 白浜町消防本部まで (TEL 43-0119)