



白浜町合併5周年記念事業 『NHK のど自慢大会』が開催されました

～自慢の歌声を披露、おおいに盛り上がりました～

CONTENTS

- 平成23年度 白浜町の当初予算決まる
- 持ち込みごみ手数料を改定します／
ごみ処理機の補助制度を拡充します
- 悪質商法にご用心／南紀白浜空港（東京羽田便）を利用しよう
- 4月10日は『和歌山県議会議員一般選挙』の投票日です
- 教育委員会からのお知らせ
- お知らせ information
- まちのわだい
- 健康だより
- 社協だより ふくししらはま
- 中央公民館だより／日置川拠点公民館だより
- じどうかんへ行こう／図書館だより
- わがやのスター／しらはま俳壇コーナー

2011

4 No. 62

広報
しらはま

平成23年度 白浜町の当初予算決まる

3月開催の定例会で、平成23年度一般会計当初予算のほか、10の特別会計予算が可決されました。

一般会計当初予算総額は、108億9,300万円、前年度に比べ2.5%（2,677万円）の減となっております。

依然として続く景気の低迷等により町税の減収が見込まれるなど、白浜町の財政運営はたいへん厳しい状況が続いています。今年度の一般会計予算は、「安全で安心して暮らせる町づくり」を実現するための学校耐震改修・消防防災対策などの重要な施策や「紀の国わかやま国体」開催に向けた事業を盛り込んだ予算編成を行いました。

※平成22年度当初予算が骨格予算であったことから、6月補正（肉付予算）後の予算額との比較としています。

一般会計当初予算総額 108億9,300万円 (対前年度比 2.5%減)

歳入

町の収入は、町税や使用料など町が自ら確保できる自主財源と、地方交付税や町債など、他からの収入の依存財源で構成されています。

自主財源は収入全体の38%となっており、その中でも最も大きな割合を占める町税は景気低迷の影響もあり前年度比0.2%減の31億6,115万円を見込んでいます。

一方、依存財源は地方交付税が最も多く収入全体の32.4%を占めており、今年度においては国の地方財政計画においても平成22年度と比べて増額確保されたこともあり、対前年度比6.9%増の35億2,420万円を見込んでいます。

また、財源不足を補うため、町債11億4,330万円を借入れ、さらに財政調整基金を1億7,568万円取り崩しました。

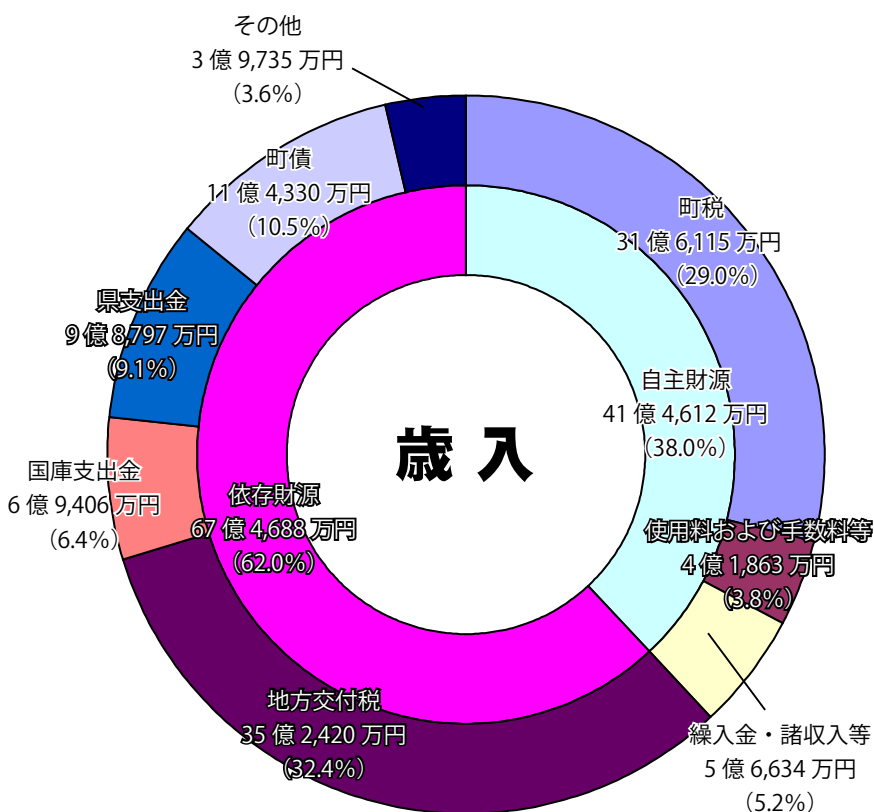

用語解説

- ◆自主財源
 - 町が自主的に収入することができる財源
 - ・町税 住民税や固定資産税など
 - ・使用料および手数料等 体育館施設使用料や公営住宅使用料、保育料など
 - ・繰入金・諸収入等 特定の目的のために積み立てている基金の取り崩しや、ほかの収入科目に含まれない諸収入など
- ◆依存財源
 - 国・県から交付される財源
 - ・地方交付税 国が徴収した税金の中から、町の財政状況に応じて国から交付されるお金
 - ・国庫支出金 / 県支出金 特定の目的の財源として国・県から交付される補助金など
 - ・町債 建設事業など大きな事業の費用にあてる借入金
 - ・その他 国が徴収した税金のうち地方に分配される地方譲与税など

歳出

義務的経費のうち扶助費については、少子高齢化にともなう給付費や子ども手当等の増加などにより、前年度比10.9%増の11億2,984万円となっており、公債費につきましても、合併特例債の本格的な元金の償還が始まること

もあり前年度比1.4%増の12億2,483万円となつています。
普通建設事業費は、継続事業である湯崎漁港整備事業や円月島緊急保全対策事業などの事業に加え新規事業として湯崎地区漁業活性化施設建築事業等を計上しましたが全体では32.5%の減となっています。

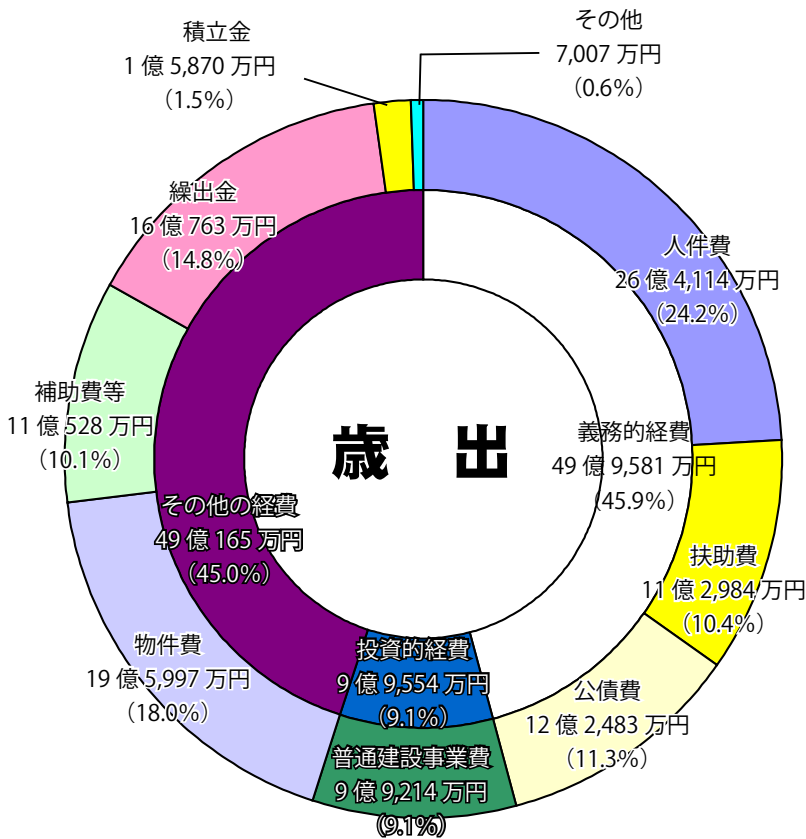

用語解説

- ◆義務的経費
 - 歳出のうち、その支出が義務付けられ任意に削減できない経費
 - ・人件費 町職員の給与や、町議会議員、各委員会委員などの報酬
 - ・扶助費 児童手当、障害者福祉、医療費助成など
 - ・公債費 国などから借り入れたお金の返済金
- ◆投資的経費
 - その支出の効果が資本の形成のためのもので、将来に残る施設等を整備するための経費
 - ・普通建設事業費 建物や道路、公園など公共施設の建設や整備に使われる経費
 - ・物件費 消耗品や備品などの購入費、公共施設の光熱費など
 - ・補助費等 各種団体への補助金や負担金など
 - ・繰出金 一般会計から国民健康保険や介護保険などの特別会計への繰出金
 - ・積立金 各種基金への積立金
 - ・その他 公共施設の維持補修費、貸付金、予備費

特別会計総額 86億9,249万円 (対前年度比 1.6%減)

町が特定の事業を行う場合に設けられた予算で、経理を一般会計と区分するために設定しています。

会計名	予算額	対前年度比較	会計名	予算額	対前年度比較
国民健康保険 (事業勘定)	32億4,740万円	△ 3.8%	健康交流拠点施設事業特別会計	1億3,660万円	0.7%
事業特別会計 (施設勘定)	3,900万円	12.1%	簡易水道事業特別会計	4,550万円	△ 0.9%
後期高齢者医療特別会計	5億830万円	△ 3.9%	農業集落排水事業特別会計	1,320万円	△ 11.0%
介護保険特別会計	25億4,220万円	3.3%	下水道事業特別会計	7億8,700万円	60.3%
住宅資金貸付事業特別会計	993万円	△ 20.8%	水道事業特別会計	13億3,336万円	△ 21.5%
土地取得特別会計	3,000万円	0.0%			

※水道は公営企業会計

■ここらに誇り・生きがいの持てるまち

生涯学習の充実

★西富田学童保育所新設工事 1,000万円

※子どもたちに対する放課後の生活を守るため整備を行います。

学校教育の充実

★白浜中学校耐震改修設計委託料 1,998万円

スポーツ・レクリエーションの推進

★日置総合運動場基本設計委託料 948万円

※わかやま国体開催に向けテニスコートや周辺整備の基本設計を行います。



■だれもが安心・安全に暮らせるまち

健康づくりの推進

★女性特有のがん検診事業 259万円

※女性特有の子宮がん・乳がん

の啓発活動や検診により予防と早期発見を行います。

★ひきこもり等家庭訪問調査事業 324万円

※相談員による家庭訪問等を行うことで本人や家族の支援を行います

医療・救急体制の充実

★川添地区救急業務委託負担金 300万円

※川添地区の救急業務を田辺市消防本部上富田消防署へ委託することで迅速な対応を行います。

住民参加による地域福祉の充実

★地域包括支援センター等機能強化事業 610万円

※地域コーディネーター配置による広域的な高齢者ケアシステムの構築を行います。

高齢者福祉の充実

★緊急通報システム委託料 241万円

障害者福祉の充実

★障害者福祉計画策定委託料 234万円

子育て支援の推進

★地域子育て支援拠点環境整備事業 550万円

※地域子育て支援拠点施設（白浜保育園・日置保育園）の改修・備品購入を行うことでより良い保育環境の整備を行います。

消防防災対策の推進

★衛星携帯電話網構築委託料 1,218万円

※地域防災無線（日置川地域）に代わる災害時の連絡手段として整備を行います。

★救助工作車購入

1億1,055万円

※あらゆる救助事案に対応できるように白浜消防署へ配備します。

★日置川消防庁舎設計委託料 1,050万円

※老朽化した日置川消防署の建て替えを行います。



■住民と行政が力をあわせるまち

計画的・効率的な行財政の運営

★デジタル航空写真撮影委託料 732万円

※適正な固定資産税の評価を行うため航空写真撮影を行います。

■地域資源を生かした活カのあるまち

農林漁業の振興

★湯崎地区漁業活性化施設建築事業 3億円

※地域活性化の拠点として湯崎地区に整備を行います。

観光関連産業の振興

★番所山整備基本計画策定委託料 555万円

※番所山整備に向けた基本計画の策定を行います。

★円月島（高嶋）緊急保全対策工事費 5,478万円

※観光のシンボルでもある円月島の保全を行います。

■快適で生活環境が充実したまち

衛生環境の充実

★白浜斎場休憩室建設事業 3,030万円

※より総合的な利用をいただくため休憩室を設置します。

循環型社会の構築

★長寿命化計画策定委託料等 908万円

※清掃施設の長寿命化を図るため策定します。

★業務用生ごみ処理機購入補助金 400万円

道路網の整備

★町道富田中学校線改良事業 6,140万円

★高速道路対策費 5,640万円

市街地環境の整備

★都市計画基本図作成委託料 538万円

※一部用途地区の見直しを行います。

情報通信基盤の整備

★移動通信用鉄塔施設整備事業 1,000万円

※携帯電話不感地帯解消のため、小川下村地区に基地局整備を行います。

持ち込みごみ手数料を改定します

4月1日から、持ち込みごみの手料を次のとおり改定します。
 ※町指定ごみ袋に入れて自ら持ち込まれたものは、今までどおり無料となります。
 ※事業系の資源ごみについては、変更はありません。

■家庭系持ち込みごみ料金

- もえるごみ（町指定ごみ袋
 免除許可のあるもの）、不燃ご
 み、可燃性粗大ごみについて
- 10kg以下
50円↓100円
 - 10kg以上は10kg毎
50円↓100円

■事業系持ち込みごみ料金

- もえるごみ（町指定ごみ袋
 免除許可のあるもの）、不燃ご
 み、可燃性粗大ごみについて
- 10kg以下
50円↓100円
 - 10kg以上は10kg毎
50円↓100円

◇不燃ごみとは
 瀬戸物、植木鉢、食器、
 板ガラスなど

◇可燃性粗大ごみとは
 木製の家具や建具、布団
 や座布団、カーペット、じゅ
 うたん、カーテンなど

◇資源ごみとは
 アルミ缶・スチール缶
 乳白色および毒劇物以外の
 ガラスビン類、ダンボール・
 新聞・その他の雑誌やチラ
 シなど

- 家庭から出る不燃ごみ・資源ごみについては、月1回の資
- 源ごみの日に回収しています。
- お配りしているごみ収集日程表・資源ごみ分別方法をご確
- 認ください。皆さまのご理解・ご協力よろしく願います。

ごみ処理機の補助制度を拡充します

◇家庭用生ごみ処理機の種類について

○電気を利用して堆肥化や減量化を
 行う処理機



○微生物等を利用して堆肥化および
 分解を目的とする容器
 (コンポスト容器や密封バケツ容器)



※どちらも悪臭または害虫等の発生を防止する構造およ
 び材質のもの

4月1日から
 家庭用生ごみ処
 理機の補助制度
 を下記のとおり
 改正します。
 なお、この制度
 は1年間のみの制
 度となります。

	現 行	改正後
補助率	2分の1	4分の3
上限額	2万円	4万円

(予算の範囲内で対応)

◇補助金交付までの流れ

- (1) 交付申請書の提出 (申請者から町役場へ提出)
- 添付するもの
- ①町内販売店の捺印があり、見積日及び本体価格の記載された見積書
 - ②本人確認のできるものの写し (運転免許証や健康保険証などの写し)
 - ③納付状況調査に同意しない場合は、町税の滞納がないことの証明書
- ※申請の時点では処理機は購入しないこと。
- (2) 交付決定通知 (町役場から申請者へ通知)
- ↓
- 交付決定の通知後に処理機を購入してください。

- (3) 補助金の請求 (申請者から町役場へ提出)
- 添付するもの
- ①交付決定通知書の写し
 - ②処理機の領収書の写し (購入日、販売店、本体価格が記載されているもの)
 - ③電気式の場合は保証書の写し
- (4) 補助金の振込み (町役場が申請者の銀行口座等へ振込み)

詳しくは、白浜町清掃センター ☎45-3800
 役場生活環境課 ☎43-6586
 までお気軽にお問い合わせください。

悪質商法にご用心!



訪問販売やSF（催眠）商法によるトラブルが後を絶ちません。そこで、こんな悪質商法には注意しましょう。訪問販売等の業者が来ても「いりません。お帰りください」とはっきり断りましょう

①点検商法

突然、自宅を訪問し「だいたい、無料点検サービス中です」などと言って「すぐに工事をしないと大変」などと不安をあまりながら契約を急がせます。

②訪問販売による次々商法

悪質な業者の訪問販売が断りきれず、一度商品購入の契約をすると、入れ代わり立ち代り悪質業者が訪れ、布団、浄水器、健康食品など次々と売りつけられることがあります。

また、不用意に家に入れてしまうと、不要な床下換気扇や屋根裏の補強工事などを契約させられてしまう場合もあります。

③SF商法（催眠商法）

「無料で〇〇を差し上げます」「安く××を販売します」と会場周辺でチラシを配ったり、ポストに入れたりして、人を集めます。最初に日用品などを無料で配り、安く販売したりして場

の雰囲気を感じ上げ、いつのまにか高額な布団や健康器具などを買わせます。一度会場に入ってしまうと、なかなか帰してくれません。

◆もし、トラブルに巻き込まれてしまったら

特定商取引法では、訪問販売などの販売形態について、販売事業者が守らなければならない決まりや、消費者が一定の条件で契約を解除できる規定（クーリング・オフ）を定めています。訪問販売などで契約をした場合でも、8日（取引形態によっては20日）以内なら、消費者が一方的に契約を無条件で解除できます。

◆困ったときは

困ったときや不安に思うことがあるときは、1人で悩まずお気軽にご相談ください。

■ご相談・お問い合わせ先

和歌山県消費生活センター紀南支所

☎ 24-0999

役場観光課観光商工係

☎ 43-6588

南紀白浜空港（東京羽田便）を利用しよう!!

～通年3往復で仕事も旅行も便利! 白浜→東京約1時間～

(羽田国際線新ターミナルOPENにより海外へ行くのが便利になりました)

◆特便割引3(スリー)

- ・片道・大人 17,500 円! (11,500 円もお得) ※駐車場無料
- ※搭乗日の2カ月前から3日前までに予約必要
- ※座席数に限りがあります。GW等設定されない日があります。



JALグループの最新鋭小型機「エンブラエル170」

◆時刻表 [3月27日～5月末]

東京(羽田) →	南紀白浜	南紀白浜 →	東京(羽田)
9:50	→ 11:00	11:25	→ 12:30
14:15	→ 15:25	15:50	→ 16:55
17:25	→ 18:35	19:05	→ 20:10

■ご予約・ご購入・ご案内

JAL日本航空ホームページ www.jal.co.jp ☎ 0570-025-071

4月10日(日)は

『和歌山県議会議員一般選挙』の投票日です

白浜町選挙管理委員会 ☎43-5555

■投票

4月10日(日)

午前7時～午後8時

※投票終了時間は、投票所により異なります。各投票所における投票終了時間は、投票所入場整理券に記載しておりますので、ご確認ください。

■投票所

投票は、投票所入場整理券に記載されている投票所で投票してください。

他の投票所では、投票できませんのでご注意ください。

■開票

◆日時 4月10日(日)

午後9時30分から

◆場所 白浜会館(阪田)

■期日前投票

投票日当日に、用務等で投票できない見込みの方は、期日前投票ができます。

◆期間

4月2日(土)～9日(土)
午前8時30分～午後8時

◆投票所

白浜町役場

日置川事務所

※期日前投票は、右記の投票所のどちらでも行うことができます。

■不在者投票について

都道府県の選挙管理委員会が指定した病院、老人ホーム等の施設に入院、入所の方は、その施設において、不在者投票をすることができます。

また、長期出張や旅行などで他の市町村へ出かけられている方は、滞在している市町村の選挙管理委員会において、不在者投票ができます。

手帳・戦傷病者手帳をお持ちの方や介護保険の要介護の方で、公職選挙法の要件に該当する場合、自宅などで郵便等による不在者投票ができます。

「わかやまの未来へ届くこの一票」



白浜はまゆう病院新本館建設工事の着工 駐車場・駐輪場の変更

白浜はまゆう病院は、このたび、国の医療施設耐震化臨時特例交付金を受けて、本館の建替工事に着工することになりました。工事にともない、従来の駐車場・駐輪場が使用できなくなり、病院東側に移設しました。

駐車場・駐輪場の移設にともない、本館北側からの新通用口を設けました。

工事期間中は、ご不便をおかけしますが、ご理解とご協力をお願い申し上げます。

◆工事期間 平成23年3月～平成25年3月

◆新駐車場 病院敷地東側(リハビリ室東側)

◆新通用口 本館北側より通行
午前6時～午後9時

◆夜間通用口 本館玄関西側の従来の通用口

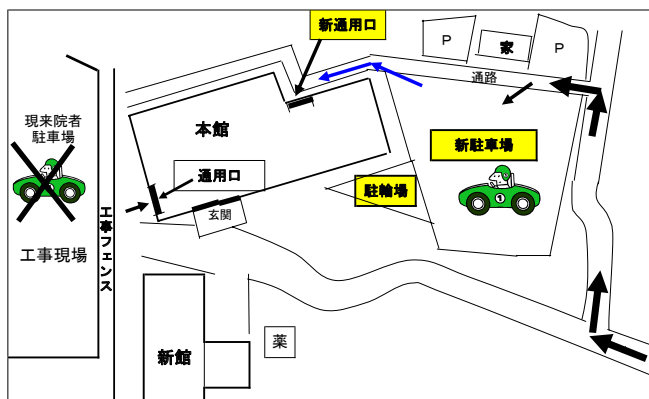

☎白浜はまゆう病院 ☎43-6200

教育委員会からのお知らせ

白浜地域における小・中学校の規模等について

現在、少子化・過疎化等による児童生徒数の減少など、学校をとりまく環境の変化への対応が求められています。国の基準では、公立小中学校は12学級から18学級を適正な学校規模としていますが、白浜町においては、西富田小学校と富田中学校の2校を除くそのほとんどが11学級以下の小規模な学校となっており、地域の実情を踏まえながら、子どもたちの学習の場として望ましい教育環境とする学校規模を検討することは、小規模な学校が多い白浜町にとって大きな課題となっていると言わざるを得ません。

旧日置川町の区域（日置川地域）では、今後、さらに少子化・過疎化の進展が予想されることから、合併前にこれらの課題を検討してきましたが、少子化・過疎化は、旧白浜町の区域（白浜地域）においても例外でないことから、これまで検討を重ねてまいりました。

検討にあたっては、関係者の意見を踏まえた検討を行うべく、各校の学校長および保護者代表ならびにその他関係者により構成した白浜地域学校適正規模検討委員会を設けて答申をいただき、その意見を踏まえた上で、2月23日開催の2月定例教育委員会において、教育委員会としての白浜地域における小・中学校の規模等についての基本的な考え方を決めました。

その内容は、次のとおりです。

1. 白浜地域における1学級当たりの児童・生徒数

学級編成人数	小学校	中学校
国の基準 (公立義務教育諸学校の学級編成および教職員定数の標準に関する法律第3条)	40人 (1年生は35人)	40人
県の基準 (県教育委員会平成18年公立小・中学校の適正規模化について(指針))	20人程度	20人程度
白浜町教育委員会の基準	10人から 20人程度	20人から 30人程度

2. 白浜地域における学校規模の範囲

学校規模	小学校	中学校
国の基準 (学校教育法施行規則 第41条・79条)	12学級～ 18学級	12学級～ 18学級
白浜町教育委員会の基準	6学級～ 12学級	6学級～ 18学級

3. その他

白浜地域における小中学校の配置にあたっては、白浜地域学校規模等検討委員会の答申内容を参考にした取り組みによるものとします。

[小中学校の配置に関する白浜地域学校規模等検討委員会の答申内容：概略]

適正規模を満たさない学校においては、少人数学級化や少人数指導等弾力化の導入により、教職員数を確保するとともに、指導方法について努力や工夫改善を行い、デメリットを補うことができると考えられます。

白浜町では、現在においても少人数指導による授業等、弾力化の導入が積極的に行われていますが、今後も小規模校のメリットを生かしながら、教育環境の充実を図っていく必要があります。

なお、適正規模を満たさない学校における努力や工夫としては、少人数指導の拡大、グループ編成による活動、学校間の交流、複数学年の合同授業、各学年間の交流、中学校の教員が小学校で授業する出前授業、小中学校の連携等が考えられます。加えて、人口減少、若年層の流出等にもともなう地域活力の低下を防ぐことが必要であり、そのためには、地域では住民意識の高揚を図るとともに、行政にもその後押しが望まれます。

また、それでもやむなく統廃合または通学区域の変更を検討せざるを得ない場合の留意点としては、通学距離、学校間の距離、交通アクセス等の地理的条件や児童生徒数の推移を重要な要素として検討するとともに、学校、保護者、地域に対して規模の重要性を十分説明し、保護者、地域の意思を確認しながら進める必要があると考えます。

お知らせ INFORMATION

役場関係機関連絡先

白浜町役場	(代) 43-5555
富田事務所	(代) 45-0009
日置川事務所	(代) 52-2300
・ 椿出張所	46-0052
・ 安居出張所	53-0009
・ 市鹿野出張所	54-0001
・ 上下水道課	45-2000
・ 保健センター	43-0178
・ 白浜町清掃センター	45-3800
・ 日置川焼却場	52-2750
・ 日置川水道事務所	52-2179
・ 住民交流センター	52-2446
・ 白浜町中央公民館	42-2269
・ 日置川拠点公民館	52-2660
・ 町立図書館	43-2922
・ 町立児童館	45-2117

まちの人口と世帯

人口	23,471人
	(先月比 -15人)
男	10,952人
	(先月比 +5人)
女	12,519人
	(先月比 -20人)
世帯数	11,084世帯
	(先月比 -7世帯)
	※平成23年3月1日現在

全国瞬時警報システム (J-ALERT)の稼働

J-ALERTは、住民の生命および財産の安全を確保することを目的とし、国(内閣官房・気象庁から消防庁を経由)が発信する国民保護や防災に関する緊急情報を衛星系ネットワークにより迅速かつ正確に伝達するシステムです。

白浜町では、J-ALERTと防災行政無線システムを接続することにより、国からの緊急情報を受信すると同時に防災行政無線(同報系)を自動起動し、町内各地域に設置している屋外受信局のスピーカーからサイレンの吹鳴や音声による通報を実施しま

す。放送時には、窓を開けるなど少しでも聞きやすい環境づくりをお願いします。

また、FMビータステーションにも接続しており、割り込みによる放送を行いますので、ラジオからの情報にもご注意ください。

自動起動により放送する主な緊急情報は次のとおりです。

■国民保護に関するもの
弾道ミサイル情報、航空攻撃情報、ゲリラ・特殊部隊攻撃情報、大規模テロ情報

■防災に関するもの

気象警報(大雨、洪水、暴風など)、津波注意報・警報、緊急地震速報(FMのみ)

その他の情報については、従来どおり手動にて放送します。

なお、緊急地震速報については、震源が当町に近い場合、速報の発表が強い揺れの到達に間に合わないことがあります。

◎役場総務課防災対策室

☎43-6583

桜まつりフェア等の自粛

4月3日(日)に予定していましたが桜まつりフェア(平原公園)は、諸般の事情により自粛します。

なお、夜桜のライトアップは、予定どおり行います。

◆夜桜のライトアップ

4月1日(金)～10日(日)

午後5時～9時30分

■中止となるイベント

○3月30日(水)～31日(木)
石展(古谷石)と琇山流盆景展

○4月2日(土)～3日(日)
盆栽展

○4月3日(日)
桜まつりフェア

○4月5日(火)～6日(水)
白浜温泉花まつり料理盆景展

※その他、催し等も中止となる場合がありますのでご了承ください。

◎役場観光課観光工商係

☎43-6588



有料広告募集中!

道の駅「椿はなの湯」開館
時間変更のお知らせ

道の駅「椿はなの湯」の開館時間について4月1日(金)からしばらくの間、次のとおり変更しますのでよろしくお願います。

◆開館時間

午前9時～午後8時

※浴場については午前12時～午後8時となります。

◎椿はなの湯

☎46-0617

町内勤労者の皆さまへ

勤労者生活資金融資制度

町内に居住する中小企業の勤労者に対し、生活に必要な資金の融資を行い、福祉の向上を図ることを目的に労働金庫と

強調して行う融資制度です。

◆融資の条件

- ・町内に居住（現居住1年以上）し、貸付共済制度を有しない中小企業に1年以上勤務（同一事業所）していること

- ・満20歳以上であること
- ・前年度の税込年収が原則として150万円以上で、年間返済額が年収の30%以下であること
- ・町税を完納していること
- ・申し込みの際、この制度により現に融資を受けていないこと
- ・日本労働者信用基金協会の債務保証が得られること

ご卒業おめでとう

卒業生の皆さま、おめでとうございます。

今年は小学校11校で215人、中学校4校で190の方が卒業されました。

卒業はまた、新しい出発であり、卒業する人の数だけ“春”があります。めざす道はちがっても、どれもすてきな春でありますように・・・

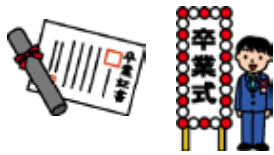

◆融資の用途

病気療養、出産、冠婚葬祭、教育資金

◆融資限度額

200万円以内

◆年利率

1.80%（他に保証料あり）

◆償還期間 120カ月

◆貸付共済課 課税 課税工係

近畿労働金庫田辺支店

☎ 43-6588

☎ 23-0301

障がい児・者相談支援窓口

障がいのある方やその家族の方が、地域で安心して生活を送るために、日常生活や社会生活などのさまざまな相談に応じたり、情報提供を行ったりして、暮らしをお手伝いいたします。お気軽にご相談ください。

ださい。

◆相談日および相談員（予定）

◇4月6日（水）

やなぎ福祉会・コスモス福祉会

◇4月13日（水）

ふたば福祉会・やなぎ福祉会

◇4月20日（水）

コスモス福祉会・ふたば福祉会

◇4月27日（水）

やなぎ福祉会・コスモス福祉会

場所 元白浜町教育委員会事務所

時間 午前8時30分〜午後5時15分

相談日の電話番号 ☎ 43-5666

※相談内容については、プライバシーを厳守しますので、ご安心ください。

問 役場民生課福祉係 ☎ 43-5702

予防接種を受けましょう！

●MR（麻しん・風しん混合ワクチン）3・4期予防接種について

平成20年度から、第3期、第4期の方を対象にMR予防接種を実施しています。

麻しん・風しんにかからな

いたためには、予防接種以外に

予防の手立てはありません。

町からの通知書等をご確認の上、早い時期（流行時期4〜6

月中）に、接種してください。

◆対象者

第3期：中学校1年生相当（平成10年4月2日〜平成11年4月1日生）

第4期：高校3年生相当（平成5年4月2日〜平成6年4月1日生）

●二種混合：MR（麻しん・風しん混合ワクチン）2期予防接種が個別接種になります

◆対象者

◇二種混合

小学校6年生（平成11年4月2日〜平成12年4月1日生）

◇MR2期

小学校就学前の幼児（平成17年4月2日〜平成18年4月1日生）

※対象者の方には個別通知して

いますので、指定医療機関にて接種してください。

◆接種期間

4月1日〜平成24年3月31日

問 役場民生課健康増進係（中央保健センター内）

☎ 43-0178

ふれあい農園の入園募集

■安久川ふれあい農園（1区画）（才野1114番地の1）

◇面積 約45㎡

◇年間使用料 4,000円

（5月からの利用になるので

3,850円）

■堅田ふれあい農園（3区画）（堅田667番地の1）

◇面積 約37㎡

◇年間使用料 5,000円

（5月からの利用になるので

4,850円）

※農園の会費あり、水道料金含む

◆募集締切日

4月20日（水）

◆抽選日

4月26日（火）午後6時

※来庁が条件

◆申込方法

富田事務所にて

※郵送の場合、ハガキ等に氏名、住所、電話番号を記載の上、締切日までに必着にて郵送してください。

※すでに町が運営している農園に入園されている方は対象

外です。

送してください。

送してください。

送してください。

送してください。

送ってください。

送ってください。

送ってください。

送ってください。

外となります。

■お申し込み・お問い合わせ
〒649-2332

白浜町栄731-5
役場富田事務所ふれあい
農園担当 ☎45-0009

NOSAーなんぶからのお知らせ

農業は自然の影響を直接的に受けることが多い産業です。

このため農業共済は、農業者が不慮の事故によって受けることのある損失を補填して農業経営の安定を図り、農業生産力の発展に資することを目的とし、国の政策保険として運営されています。

風水害、冷害、干害、雹害、凍霜害等の自然災害や鳥獣害（サル、イノシシ、シカ等）、病害虫などによって受けた損

失を補償する公的保険制度です。災害への備えとしてご利用ください。

◆加入申込期間
・果樹共済：6月30日(木)まで
(対象樹種：みかん、うめ、すもも等)

・園芸施設共済：随時受付
☎NOSAーなんぶ本所事業課
☎22-0833

定例人権相談所の開設

人権擁護委員が人権問題やいろいろな困りごとの相談を無料でお受けします。

◆4月11日(月)
午後1時30分～3時
会場：地域福祉センター
◆4月20日(水)
午後1時30分～3時30分
会場：高齢者生活福祉センター

※人権相談は社会福祉協議会との合同相談です。

定例行政相談所の開設

行政相談員が、国の仕事に関する苦情などの相談を無料で受け付けます。

【白浜地区】
◆4月11日(月)
午後1時30分～3時
会場：役場第2会議室

【日置川地区】
◆4月14日(木)
午後1時30分～3時
会場：日置川拠点公民館

就職促進相談会の開催

就職促進相談員(就職の促進および職業の安定を図るため、振興局に配置された相談員)が、ハローワークの求人情報や情報誌を持参して、職業の相談を受けます。予約は必要ありません。お気軽にお越しください。

◆4月5日(火)
午前9時30分～11時30分

会場：日置川拠点公民館
午後1時30分～3時30分
会場：住民交流センター

◆4月20日(水)
午前9時30分～午後3時30分
会場：中央公民館

☎西牟婁振興局地域振興部企画産業課 ☎26-7947

いのちの電話

NPO白浜レスキューネットワークでは、自殺を考え、三段壁にきた方々を保護し、共同生活を通して自立へ向けた援助を行っています。

この活動の中で、自殺に至る前に、悩んでいる間に援助をしていけないかと考え、相談電話を行っています。

現在、全国から月間150件前後の相談電話が寄せられますが、実は、地元の方々からの相談は多くありません。

しかし、田辺・西牟婁郡の自殺者数は、和歌山県内でも多く、年間50件に迫ります。

この事実を踏まえ、地元専用の相談電話を開設し、相談業務を始めました。

その他のようなことでもご相談ください。

◆日時 毎週水曜日
午後8時30分～11時まで
☎NPO白浜レスキューネットワーク ☎43-7686

平成23年度和歌山県警察官採用試験のご案内

平成23年度和歌山県警察官Aの採用試験が次のとおり行われます。

申込用紙等は白浜警察署、交番・駐在所で配布しています。

◆試験区分
警察官A(男性一般・女性一般)

◆受験申込受付期間
4月1日(金)～15日(金)

◆1次試験日 5月8日(日)
◆試験地 和歌山市・田辺市
◆受験資格
昭和54年4月2日～平成6年4月1日生まれの方で、大学(短大を除く)を卒業した方または平成24年3月末までに卒業見込みの方。

☎白浜警察署警務課
☎43-0110

お詫びと訂正(広報しらはま3月号5ページ)

「白浜町の給与・定員管理等について」1総括の(注)で、職員数は、平成20年4月1日現在の人数ですとありますが、正しくは、平成21年4月1日現在の人数ですとなります。お詫びして訂正します。

平成23年度自衛官募集集中!

一般・技術・歯科・薬剤科のコースから幹部自衛官となる者を養成する制度です。

◆受験資格

日本国籍を有し、平成24年4月1日現在、次のいずれかに該当する者

1. 22歳以上26歳未満の者
2. 大学院(専門職大学院を除く)において正規の課程を2年以上修め、修士の学位を受けた者(平成24年3月学位修得見込みを含む)については28歳未満の者
3. 20歳以上22歳未満で、大学(短大を除く)を卒業した者(平成24年3月卒業見込みを含む)または外国における学校を卒業した場合で大学卒業に相当すると認められる者

◆申込締切日

5月6日(金)までに必着

◆試験日

5月14日(土)

・5月15日(日)筆記式操縦適正検査(飛行要員希望者のみ)

◆試験場所 和歌山市

岡自衛隊田辺地域事務所

☎24-6219

平成22年の救助・救急、火災の統計



■救急活動について

- ①救急出動件数は1,761件(前年より62件減少)
また、救急車で医療機関に搬送された傷病者は1,674人で、前年より40人減少しました。
- ②救急事故種別出動状況
急病1,093件、一般負傷313件、交通事故151件で、これらが全体の約88.4%を占めます。
- ③搬送医療機関
医療機関に搬送された1,674人のうち、833人(約50%)がしらはまはまゆう病院、すさみ病院などの白浜町消防本部管内の医療施設に搬送されています。
- ④現場到着平均時間 8分36秒
- ⑤医療機関収容平均時間 36分54秒

■火災について

- ①火災件数は14件(前年より7件減少)
- ②火災の種別 最多は建物火災の4件
ほかに、車両火災1件、林野火災1件、その他7件
- ③出火原因
火入れ、マッチ・ライターおよび電気装置が各1件、その他6件、不明5件
- ④現火災による死者は0人
- ⑤損害額は6,129,000円
前年の額12,329,000円の5割と減少しています。
- ⑥地区別の火災発生件数
白浜署管内…湯崎2件、南白浜・東富田・西富田・白浜が各1件 日置川署管内…日置2件、三舞・川添が各1件 すさみ署管内…周参見3件、佐本1件

ジュニア駅伝 白浜町は10位



2月20日、和歌山市(県営紀三井寺陸上競技場～県庁前)において、第10回和歌山県市町村対抗ジュニア駅伝競走大会(オープン参加を除き、29チームが参加)が開催され、白浜町選手団は福田学監督と5人のコーチの熱心な指導のもと、昨年の16位から大きく前進し、10位(記録は1時間14分11秒)という成績でみごとゴールしました。



●区間走者(敬称略)

- | | |
|--------------------|--------------------|
| 1区 塩路 達樹 (富田中・3年) | 6区 真砂 綾 (白二小・6年) |
| 2区 榎本 さくら (白浜中・1年) | 7区 田上 都翁 (白一小・6年) |
| 3区 川口 和奏 (白二小・6年) | 8区 塩路 奏 (富田中・1年) |
| 4区 内本 エリ (富田中・2年) | 9区 大磯 雄大 (日置小・6年) |
| 5区 山崎 聡 (富田中・3年) | 10区 川口 親範 (白浜中・2年) |

●控え走者

- | |
|----------------|
| 榎山 直生 (富田中・1年) |
| 高橋 里奈 (富田中・1年) |
| 岩政 大樹 (安宅小・5年) |
| 榎本 啓人 (安宅小・5年) |
| 吉田 樹希 (白一小・6年) |
| 照井 和 (白一小・5年) |

合併5周年記念事業「NHKのだ自慢大会」開催

2月20日、総合体育館で旧白浜町と旧日置川町合併5周年記念事業として「NHKのだ自慢大会」が開催されました。

当日は、1,300人を越える観客が集まり、出場者は100歳を超える元気なおじいちゃんら20組が出場しました。

出場者は緊張の中、自慢の歌を熱唱し、観客から大きな拍手を浴びていました。

ゲストの布施明さんと川中美幸さんのさすがと感じさせる歌唱力に夢の世界に導かれたようでした。また流暢な話に会場全体は笑い声に包まれ、大盛況で幕を閉じました。



白浜町スポーツ奨励賞表彰式

3月2日、平成22年度白浜町スポーツ奨励賞表彰式が町立児童館で開催されました。この賞は、スポーツで活躍された町内在住、町内出身の小学生、中学生、高校生に贈られるものであり、今年度は個人17人と2団体が表彰を受けました。



●受賞者の皆さん●（順不同・敬称略）

○個人表彰 【水泳】^{やまかわかすみ}山川華澄(日置中1年) 【体操】^{くすかわゆうた}楠川雄太(明洋中2年) 【陸上競技】^{しまにしゆいか}嶋西結花(富田中3年) 【ホッケー】^{おかもところた}岡本幸大(田辺高2年) 【剣道】^{ちはらまこ}千原茉莉(富田中2年)・^{はしもとりようき}橋本亮輝(和歌山工3年) 【軟式野球】^{たにじりよう}谷地遼(富田中3年)・^{やすだゆうき}安田祐規(富田中3年) ※ともに南紀クラブ所属 【バレーボール】^{さわいほるか}澤井悠(富田中3年)・^{さかもとりゆういち}阪本龍一(富田中3年)・^{ふくだともき}福田智紀(富田中3年)・^{ゆみひろゆき}弓場宏之(富田中3年) 【柔道】^{てらもとよしき}寺本祥稀(北富田小4年)・^{やすもところた}安本航大(富田小5年) ※ともに練心館A所属・^{たにがみゆうき}谷上有輝(富田中2年)・^{ふなとしんべい}船渡真平(富田中3年)・^{ふなとゆうたろう}船渡裕太郎(熊野高3年)

○団体表彰 南白浜少年野球クラブ 富田中学校女子バレーボール部

※所属校(団体)、学年については、平成22年度のものに記載しています。

平成23年度 特定健診および各種がん検診のお知らせ

実施方法は下記の3つがあります。

- ①個別医療機関健診…実施医療機関に各自直接申し込みして受診する方法です。
 - ②集団健診…各地区の公共施設等において町が指定した日時で受診する方法です。
 - ③人間ドック…国民健康保険および白浜町に住民登録があり和歌山県後期高齢者医療保険に加入されている方が対象です。白浜はまゆう病院で受診する方法です。
- ※個別医療機関健診、集団健診日程・申し込み等の詳細については、追って広報等でお知らせします。

	①個別健診	②集団健診	20～39歳	40～74歳		75歳以上
			すべての町民の方	白浜町国民健康保険の方	社会保険等の方 (国保以外の保険)	
特定健診	○	○		4月中旬頃、白浜町から受診券と受診案内を送付します。	加入している医療保険者が実施する特定健診を受診してください。 ※白浜町が実施する特定健診は受診できません。	広域連合から個別に健診案内が届きます。 和歌山県後期高齢者医療広域連合 ☎ 073-428-6688
肝炎ウイルス検診	○	○		40歳以上でこれまで肝炎ウイルス検診を受けたことがない方		
胃がん検診	○	○		40歳以上の方		
大腸がん検診	○	○		40歳以上の男性（平成23年度新規の検診項目です）		
前立腺がん検診	○	○		40歳以上の男性（平成23年度新規の検診項目です）		
胸部検診	○	○	19歳以上の方			
乳がん検診	○	○		40歳以上の女性で昨年度乳がん検診を受けていない方		
子宮がん検診	○	○		20歳以上の女性で昨年度子宮がん検診を受けていない方		

※昨年度まで、特定健診を受診される65歳以上の方には生活機能評価を同時に行っていましたが、平成23年度より、健診とは別に基本チェックリストのみ実施することになりました。

■歯周疾患検診のお知らせ

平成23年4月1日から平成24年3月31日の期間、県内の歯科医院で無料で受診できます。検診内容は、歯周疾患に関する問診、歯周組織の検査です。対象者は期間中に40・50・60・70歳になられる方です。受診を希望される方は「歯周疾患検診受診券」を発行しますので、健康増進係へお問い合わせください。
(※一部受診できない歯科医院がありますので、希望される方は事前にお問い合わせください。)

健康だより

◎ 役場民生課健康増進係（保健センター内）
(☎ 4310178)



行事名	月日(曜)	受付時間	場所	内容
乳幼児健診	4月19日(火)	12:00～12:10	中央保健センター	1歳6か月児健診 (白浜地域)平成21年9月生
	4月20日(水)	12:20～12:30	日置川拠点公民館	4か月児・10か月児健診 (日置川地域)平成22年5・6・11・12月生
		12:40～12:50		1歳6か月児・3歳6か月健診 (日置川地域)平成21年7・8・9月生 平成19年8・9・10生
	4月21日(木)	13:00～13:10	中央保健センター	2歳6か月児相談 (全町)平成20年9月生
	4月26日(火)	12:00～12:10	中央保健センター	10か月児健診 (白浜地域)平成22年5月生
	4月28日(木)	12:00～12:10	中央保健センター	4か月児健診 (白浜地域)平成22年12月生
予防接種	4月7日(木)	12:00～12:20	農業研修会館	ポリオ予防接種
	4月8日(金)	12:00～12:20	農業研修会館	ポリオ予防接種
	4月12日(火)	12:00～12:20	農業研修会館	ポリオ予防接種
	4月13日(水)	13:00～13:20	日置川拠点公民館	ポリオ予防接種
	4月14日(木)	12:00～12:20	農業研修会館	ポリオ予防接種
	4月15日(金)	13:00～13:20	農業研修会館	ポリオ予防接種
	4月22日(金)	12:30～12:50	中央保健センター	B C G 予防接種
栄養相談	4月4日(月) ※次回5月2日	9:00～12:00	栄養士が、食生活に悩んでおられる方々の相談を行います。 事前に予約が必要ですので、電話でお問い合わせください。	
生きがい広場	毎週月曜日	13:00～15:00	美之浦保健センター	血圧測定のほか、囲碁将棋など、お気軽にお越しください。
ストレッチ体操	毎週月曜日	13:30～15:00	美之浦保健センター	

社協だより

ふくし

しらはま



社会福祉法人

白浜町社会福祉協議会



〒 649-2324 白浜町十九洲 274 番地の 1
TEL 0739-45-2711 FAX 0739-45-2777
Eメールアドレス info@shirahama-syakyo.jp

日置川支部

〒 649-2511 白浜町日置 197-1
高齢者生活福祉センター「夢の里」内
TEL 0739-52-2111 FAX 0739-52-2666
Eメールアドレス hikigawa@shirahama-syakyo.jp

ホームページ <http://www.shirahama-syakyo.jp/>

やすらぎ支援員養成講座・認知症学習会開催！

～あなたの身近に少しずつ、認知症について関心・理解のある方が増えています～

2月11日に「第4回やすらぎ支援員養成講座・認知症学習会」を社会福祉協議会本部事務所2階大会議室で開催しました。認知症の方を介護する家族やひとり暮らしの認知症の方を支援する「やすらぎ支援員」の養成を目的として実施しています。また、認知症について知りたい、学びたいという方にも認知症学習会として気軽に参加していただける会としても開催しています。今回、34人の参加があり、認知症についての基礎知識や医療、福祉の専門講座があり、受講者からは「みんなが何かをしなければ、地域がしっかりしなければ」などの前向きな感想が多くありました。



3月からは、支援員希望者を中心に「グループホームパール白浜」の協力を得て現場実習を実施しています。実習では、話かけても返事をしてもらえなかったり、話が上手く続かなかったり、ささいなことから話が盛り上がったたり、約3時間という長い時間を入居者の方と向き合うことの大変さ、難しさ、そして気持ちが通じ合ったときの喜び、やりがいを感じていただいています。

実習修了者には、養成講座修了証を発行します。そして、支援員登録について検討いただきます。支援員登録をされている方は3月1日現在で32人おり、その内、現在活動中の支援員は11人います。在宅で生活されている認知症の方への訪問活動の利用者は7人おり、ご本人だけでなく、介護されているご家族の気持ちにも寄り添って活動いただいています。

また、新たな支援員活動として、「介護老人保健施設成華苑」への施設訪問活動を2月から取り組みをはじめました。

支援員登録をされても実際の活動にすぐに結びつく方は少ないかもしれません。しかし、認知症の方とその家族の理解者である住民が、身近な地域に少しずつ増えていることを心強く感じています。



福祉相談所設置日程

◎多重債務相談も受け付けています。

【時間】13時30分から16時
(当日受付は15時まで)

※混雑する場合がございますので、事前にご予約ください。お申込は、各支部事務所まで。

白浜支部 : TEL 45-2711

日置川支部 : TEL 52-2111

なお、1人約15分程度の相談となります。

白浜支部

日程	内容	会場
4/4	司法書士	本部事務所
4/11	人権	本部事務所
4/18	弁護士	本部事務所
4/25	多重債務	本部事務所
5/2	司法書士	本部事務所

日置川支部

日程	内容	会場
4/1	弁護士	みまい荘
4/6	一般	高齢者生活福祉センター
4/13	一般	川添山村活性化支援センター
4/20	人権	高齢者生活福祉センター
4/27	一般	みまい荘

西富田小学校

6年生の福祉体験学習



2月8日に認知症サポーター養成講座、高齢者擬似体験、車椅子体験を行いました。

認知症サポーター養成講座では、紙芝居等で認知症に対する知識を深めてもらい、グループに分かれて伝言ゲームを行うことで認知症の方の気持ちを体験してもらいました。

高齢者擬似体験・車椅子体験では、体験グッズ・車椅子を使用して校内を歩きました。高齢者の方のしんどさや辛さを実際に体験したり、車椅子の操作方法を学んだりすることで、自分たちにできることは何かを考えてもらういい機会となったと思います。

人間関係が希薄化している現在において、子どものころから福祉について体験を通して学ぶことで相手



手を思いやる気持ちや行動につながっていくと考えています。今後も、互いに学び合える福祉学習に取り組んでいきたいと思っています。

認知症の人と家族のつどい相談交流会

NPO 法人認知症サポートわかやまと白浜町社会福祉協議会では、「認知症の人と家族のつどい相談交流会」を開催しています。「もしかしたら認知症?」「こんな時どうしたらいいの?」家族や身内に認知症の方がおられる方、物忘れが心配な方、悩みや思いを介護経験のある方と一緒に考えていきませんか。

なお、詳細は各福祉関係機関に置かれているチラシをご参照ください。

【日時】

◎白浜会場・・・4月、6月、8月、10月、12月、2月

◎日置川会場・・・5月、7月、9月、11月、1月、3月

両会場ともに各月の第2水曜日

午後1時30分～午後3時30分

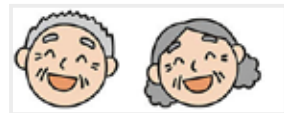

【場所】

◎白浜会場・・・白浜町 美之浦保健センター1F

◎日置川会場・・・白浜町社会福祉協議会日置川支部

※どちらの会場にご参加いただいても結構です。

2月16日に、農業研修会館で第1回「歌と踊りのふれあいの場」が開催されました。今年度から、白浜町老人クラブ連合会白浜支部事業として新しく生まれ変わり、はじめての開催でした。白浜支部の老人クラブより23組37人、日置川支部の老人クラブからはゲストで2組2人の方が出演。自慢の歌や踊り、演奏を披露してくださいました。また、富田幼稚園より15人の園児さんも応援に駆けつけ、会に華を添えてくださいました。天候にも恵まれ、大勢の方にご来場いただきました。笑いあり、楽しいひとときとなりました。



第1回 「歌と踊りのふれあいの場」開催

※書き損じハガキ・古切手・清拭布・ブルタブなども多くの方からいただきました。ありがとうございました。

富田 志原 向平 富田 森 片山 千賀 仲一 則子 崇 様 様 様 (平成23年2月末迄)

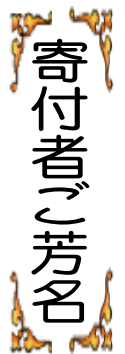

第22回白浜美術家協会展を総合体育館で開催

白浜町美術家協会の協会展は、書道、絵画、工芸、彫塑華道、写真の各部門の会員の作品を展示いたします。

白浜町の文化向上に結成された団体で、22回目を迎え、今年も多くのおすすめ作品が展示されますので、皆さまの来場をお待ちしております。

◆開催期間

4月22日(金)から24日(日)
午前9時から午後5時まで
(ただし、最終日は4時まで)

◆開催場所

町立総合体育館小アリーナ



小林幸子シヨール(ものまね)

「笑って健康」富田地域老人学級

3月9日、農業研修会館で富田地域老人学級事業として加賀あすかさんによる、ものまねシヨールを行いました。

当日は、若手芸人ゆっきーのパフォーマンスの後、小林幸子さんのそっくりさんで、ものまね番組にも出演されている加賀あすかさんが登場し会場は大いに盛り上がりました。歌声やしやべり方までそっくりで、参加された皆さま



んの笑顔と笑い声に包まれたとても楽しいひと時を過ごしました。

南方熊楠講座「南方熊楠と自然保護運動」

3月9日、午後1時30分から、南方熊楠講座を開催しました。

財団法人南方熊楠記念館常務理事の吉川壽洋氏を講師に迎え、南方熊楠と自然保護運動について講演を行いました。

当日は、60人が参加され、明治政府が推進した神社合祀の政策に反対を表明した南方熊楠が、その合祀反対運動を

通じて、自然保護の大切さを訴えようとしたことや、熊楠が生涯続けた自然観察の結果に基づくものであり、神社合祀の反対運動を推し進める中で熊楠自身、その正しさと重要性を確信して行ったことなど詳しく説明していただきました。



『白浜物語』 『エッセーを書こうサークル』 『北向き観音』 (場所才野萩原地区)

才野村の萩原に、仙吉という男がいた。ある夜、仙吉の父が夢枕に現れて、「島の倉の海岸牛ヶ坪に、観音様が沈んでおられる。航海安全の仏様なので、お引きあげてお祀りしろ」と云った。

仙吉は直ぐさま碁石濱に舟を出して網を曳き、観音像の石仏を引き上げ、浜の直ぐ上にある西の海を望む高台に、観音像を安置してお祀りした。ところが、沖を通る帆船が

丁度中浜の沖にさしかかると、急に舟の動きが遅くなり、ひどいときには止まってしま

うので、不思議に思った船頭たちが、中浜に舟をつけて、何か障りがあるのかと、漁師たちに訊ねた。

漁師は、「最近萩原の人が、隣の牛ヶ坪から観音像を引き上げてお祀りをしている」と答えたので、船頭たちは島の倉の観音様にお参りをし、航海安全をお祈りしたので、無

事通過することができた。

これを聞いた仙吉は、航海する人たちに、迷惑をかけてはいけない思い、萩原の虫上げ神社内に円長寺を建立し、観音様を北向きに安置した。以後、中浜沖を通る船は何事もなく無事通過するようになったという。

(詳細はホームページ「白浜物語」で)

日置川拠点公民館だより

新春コンサート大好評

日置家庭学級2月開催

日置家庭学級では、2月25日に声楽家山本祥子さんをお招きして、「新春コンサート」を開催しました。

当日は会場が満員になるほどたくさんの方々にお越しいただきました。



(すばらしい音色にアンコールの声が)

子どもたちによく聞き、歌ったことのある童謡や唱歌を数曲披露していただいた後、山本さんから「空とぶうさぎ」という歌を紹介していただきました。

これは目の不自由な少女が作った詩に曲をつけた歌で、少女の純粋な気持ちが伝わってくるすてきな歌でした。山本さんの奏でる伴奏の豊かな表現力と澄んだ歌声で予定の時間があつという間に過ぎてしまいましたが、たくさんの人と楽しい時間を共有することができました。

～滝家庭学級閉講式～

2月28日に滝集会所にて、平成22年度の滝家庭学級閉講式を行いました。

今年度も健康講座や振り込め詐欺予防講習、町長との懇談会、滝地区の敬老会への参加等、地区の方々と密着した取り組みを進めることができました。



(町長との懇談会 (8月))

「昔の道具」を見学

日置川拠点公民館には、明治から昭和にかけて使われた生活道具が多数保管されており、その中から何点かを毎年2月ごろに期間限定でロビー展示しています。

2月17日に市鹿野小学校の3・4年生と安宅小学校の3年生の児童が、昔の道具について勉強するために、日置川拠点公民館を訪れました。

今ではすっかり見かけなくなった黒電話や手回し計算機、真空管ラジオ等の説明を受け、尋常小学校の教科書を読んだり、脱穀機を動かしたりして、骨重的道具を学習しました。



(火縄銃って重たいなあ)

公民館活動に参加しませんか

少子高齢化にともなう地域の過疎化が全国的に進む中、地域の住民が連帯意識を高めるためのうるおいのある地域づくりや生涯学習活動の拠点となるべく公民館は存在します。

いよいよ平成23年度が始まり、仲間づくりや日々の生活に役立つ知識を身につけることを目的に地域の分館と連携しながら、各種講座や事業を開催する予定です。

開催前には広報やチラシ等でお知らせしますのでぜひご参加ください。



知っていますか!? 地デジ・データ放送による防災情報

和歌山県では、地デジ放送のデータ放送で、地域ごとの防災情報を配信しています。(現在はテレビ和歌山とNHK和歌山放送局で見ることができます。)

地デジ対応テレビのリモコンのdボタンを押し、防災情報の項目を選択すると、ほぼリアルタイムの防災情報を見ることができます。



※テレビ和歌山の場合



あんぜん情報 24時間
のお問い合わせ

◆和歌山県 県土整備部 河川・下水道局 河川課
住所：和歌山市小松原通1丁目1 / 電話番号：073-432-4111(代)
URL：http://www.pref.wakayama.lg.jp/pref/080400/index.htm

◆総務部 和歌山県
地デジコールセンター
電話番号：073-403-4141

本をよもう 図書館だより

本館・白浜・富田分室で本を借りる時に必要な『貸出しチケット』が、4月から新小学一年生は、小学生用（ピンク色）新中学一年生は中学生用（黄色）にそれぞれ変わります。



新中学一年生の方は、4月になってから、来館（室）されたときに貸出し申込書に記入してください。『貸出しチケット』をお渡しします。



新小学一年生には、4月に各小学校のご協力を得て、学校で一斉に登録していただき、その後、学校を通じて『貸出しチケット』（旧白浜町小学生）もしくは『貸出し利用券』（旧日置川町小学生）をお渡しします。

日置分室で本などを借りる時に必要な『貸出し利用券』は変わりなく使えます。

皆さん、どんどん借りに来てくださいね。

4月の行事

☆おはなし玉手箱

本館・富田分室 毎週土曜日 午前11時～

4月2日・9日・16日・23日・30日

☆巡回図書 4月13日（水）北富田小学校

☆臨時休室 4月10日（日）富田分室

=しらはま子どもの本の会=

「しらはま子どもの本の会」は、会員が毎月課題の児童書を読んで、その本について話し合う会です。

4月は、今年度の読む本の年間計画をたてます。

「どんな本がいいかな」「この本、うちの子、夢中になっているんやけど」など、わいわい言いながら決めていきます。楽しい時間です。ぜひ、皆さんも一度、寄ってみませんか。

毎月（8月を除く）、第3木曜日

午前10時から本館で

4月は21日（木）です。



じどうかん（児童館） へ行こう！



じどうかんへあそびにおいでよ！

4月には、こいのぼりや五月人形をかざって「こどもの日」のお祝い。7月には笹の葉で「七夕」かざり。秋には、「わあいわあ子どもまつり」。

ほかにも、たくさんのお遊びや教室、体験活動、交流会なども予定しています。とっても楽しいじどうかんへ、ぜひあそびにきてください。



◆◆◆ 児童館ボランティアさん 中・高生サポーターさん募集！！ ◆◆◆

児童館では、年間を通して子どもたちとともに、さまざまな“遊び”や“体験活動”、“各種教室”を行っています。そこで、

◇児童館行事（クリスマス会、子どもまつりなど）のお手伝い

◇出前児童館（はまっこクラブなど）のお手伝い

◇スポーツ活動をいっしょにしてくださる方

◇昔のさまざまな遊びを教えてください

◇児童館に来館する子どもたちとの遊びや工作などをしてくださるボランティアさんを募集しています。

また、中・高生サポーターさんの募集もしています。小学生のお兄さん・お姉さんとして一緒に遊んでくれる方、みんなのリーダーとなって行事を盛り上げてくれる方、中高生のみなさんも、一緒に楽しみませんか？

子どもが好きな方、大歓迎です。ぜひ、児童館へ遊びにきませんか。

詳しいお問い合わせは、

町立児童館（☎45-2117）まで

わがやのスター

『わがやのスター』募集中！
 (詳しくは、役場総務課広報担当まで)



【写真左から瑠くん、斗夢くん、惟生ちゃん】

【白浜町栄 在住】

おぐら 小倉 瑠くん (平成12年4月19日生)
 いぶ 惟生ちゃん (平成14年4月27日生)
 とむ 斗夢くん (平成18年7月12日生)

(パパ・ママ メッセージ)

3人仲良く元気いっぱい！

笑顔あふれるステキな人になってくださいね！

父 誠さん・母 弥生さん

しらはま

俳壇コーナー

からすうり俳句会

草萌やこころ解け合ふ同窓会
 節分や手作り面の鬼笑ふ
 囀りやふところ深き樹の浄土
 円空が仏の笑ふやぶつばき
 風紋をためらひて踏む冬の浜
 声あげて拾う園児や落椿
 春昼や飛天は空に楽かなで

祥子 尹久子 捷子 江津子 鈴枝 弘子

安居俳句会

一輪の櫻見へ初め春兆す
 大男野火に追われて走り来る
 芽ぐむありすぼむ木々あり庭いじり
 丸木橋渡る吾が影山笑ふ

金次郎 みき系 久枝 汐美

市鹿野若草会

大根を引きて夫婦の担ひ来し
 里の雪ほどよく降りて句を拾ふ
 風花に目を落したる土工かな
 眠る山削るユンボの音荒し
 この頃の児らは金柑採りもせず
 初雪を掃きつ隣へもらい水
 句帳手に歌詠む人や梅六分
 女教師が子の春泥を払いたる
 長老が畦で指示する野焼きかな

みち子 貞美 京子 桂子 みき枝 昭代 くら サダ子 量子

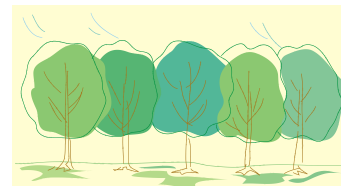

町内で活躍されている句会の
 皆さまの俳句を募集しています。
 詳しくは、役場総務課広報担
 当まで。

東北地方太平洋沖地震にあたって

白浜町長 水本 雄三

拝啓、町民の皆さまにおかれましてはいかがお過ごしでしょうか。

先般、3月11日午後2時46分に発生した東北地方太平洋沖地震に対して、大変驚愕されたことと存じます。彼の地で被災された皆さまには心からご冥福を祈り、またお見舞申し上げます。

この上は、1日も早い復興への取り組みと被災者の皆さま方が心身ともに本復されますようお祈り申し上げる次第であります。

白浜町では、津波警報の発表にともない災害対策本部を設置し、防災行政無線などによる避難の呼びかけをはじめ、消防団員の皆様にもご協力いただき町内の水門やゲートなどの閉門、パトロールなどを実施するとともに、町内各地に避難所を開設するなど対応してまいりました。

また、宮城県に緊急消防援助隊として第1陣1隊5人、活動物資支援隊として1隊2人、さらに第1陣の交代要員として第2陣5人を派遣しました。続いて第3陣5人、第4陣5人、第5陣5人と派遣をしています。



▲緊急消防援助隊出発の様子

幸いにして白浜町は人的被害もなく大事には至りませんでした。が、「東南海・南海地震」の発生が危惧される中、防災体制をより強化させなければと痛感したところでございます。

社会情勢、気候変動、地殻変化がより一層激しさをましてきた21世紀の今日でございますが、この難局を乗り切るためにも、みんなで助け合う町政、みんなで支え合う町政を推進してまいり所存でございます。

救援募金のご協力のお願い

去る3月11日に発生した東北地方太平洋沖地震によって未曾有の大災害に見舞われた被災地の皆さまに対する救援募金の受付を行っています。

募金箱は白浜町役場・富田事務所・日置川事務所の3カ所に設置しており、集まった募金については、日本赤十字社和歌山県本部を通じて送金します。

町民の皆さまのご協力をお願いします。



～ 世界と交流するまち白浜 ～

姉妹浜：「白良浜」と米国ハワイ州ホノルル市「ワイキキビーチ」（2000.7.20）

友好都市：米国ハワイ州ホノルル市（2004.2.13） 大韓民国果川市（2009.6.30）