

広報白浜 SHIRAHAMA

2021
4
No.182





令和3年度白浜町当初予算

一般会計当初予算116億4,500万円

◆一般会計当初予算

令和3年度白浜町一般会計当初予算は、デジタル防災行政無線システム整備事業、富田中学校屋内運動場整備事業等の大型事業の事業費が減少したことに加え、新型コロナウィルス感染症対策事業として実施した特別定額給付金事業の終了により関連事業費が大きく減少したことなどから、前年度と比較すると、35億6,300万円減の116億4,500万円（※対前年度比23.4%減）となりました。

に占める割合が増加していることから財政構造の硬直化が懸念されるなど、当町の財政運営を取巻く環境は、より厳しさを増していると考えられます。

令和3年度の予算編成に当たっては、このような状況等を踏まえ、中長期的な負担にも耐え得る健全で安定的な財政基盤を構築するため、地方債残高の抑制を図り、財政運営の健全化の推進に取り組むとともに、必要性・有効性等の観点から各種事業経費の見直し等により、自主財源の確保に取り組みながら、「白浜町長期総合計画」の一層の実現に向け、防災、福祉、子育て、医療、観光、環境および教育等の各種行政施策推進のための効果的な予算措置に努めました。

※対前年度比較に当たっては、令和2年度一般会計当初

予算が骨格予算であったため、令和2年度一般会計補正予算第1号から第3号（肉付予算）までの予算額を加えた内容を前年度予算額としています。

◆歳出

義務的経費については、給与制度の改定等に伴い人件費が減少したことに加え、町債の償還金が減少したことにより、全体としては1億1,162万円減の55億1,303万円（対前年度比2.0%減）となりました。

投資的経費については、デジタル防災行政無線システム整備事業や富田中学校屋内運動場整備事業などに係る事業費が減少したことなどから、全体としては10億1,312万円減の10億5,439万円（対前年度比49.0%減）となり

ました。

その他経費については、児童・生徒用パソコン購入費（GIGAスクール構想事業）等が減少したことにより、物件費で6,730万円減の21億646万円（対前年度比3.1%減）、特別定額給付金事業の終了に伴い関連事業費が大きく減少したことなどから、補助費で23億1,146万円減の12億1,025万円（対前年度比65.6%減）となり、その他経費全体としては24億3,827万円減の50億7,758万円（対前年度比32.4%減）となりました。

◆歳入

自主財源は43億2,328万円で、歳入全体の約37.1%（対前年度比13.7%減）となりました。その中で大きな

割合を占める町税については、新型コロナウィルス感染症等の影響により町民税および入湯税の減収を見込んだことなどから、税収総額としては1億3,145万円減の29億5,931万円（対前年度比4.3%減）となりました。

依存財源は73億2,172万円で、歳入全体の約62.9%（対前年度比28.2%減）となりました。その中で大きな割合を占める地方交付税については、合併による普通交付税の優遇措置が終了することなどを勘案し、総額としては1,000万円減の36億5,000万円（対前年度比0.3%減）を見込んでいます。

また、不足財源を補うため、町債8億3,660万円（対前年度比53.2%減）の借入れおよび財政調整基金4億4,746万円の取崩し（対前年度比49.1%減）を予定しています。



【一般会計】歳出（単位：千円）

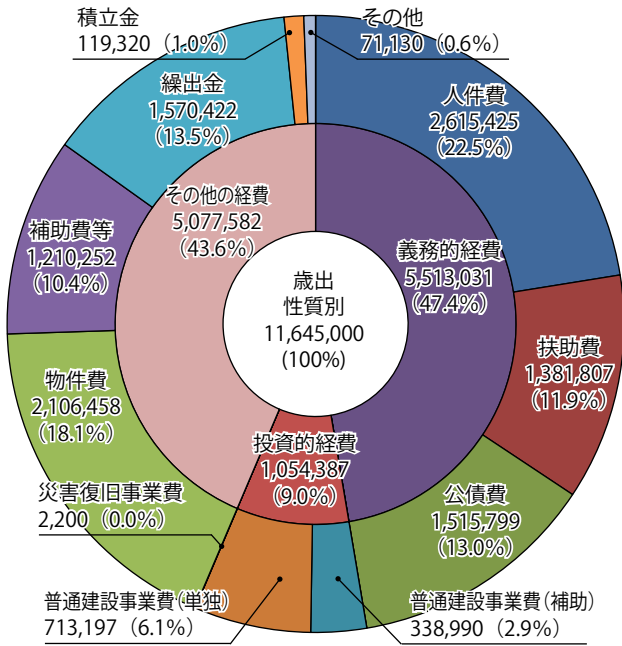

【一般会計】歳入（単位：千円）

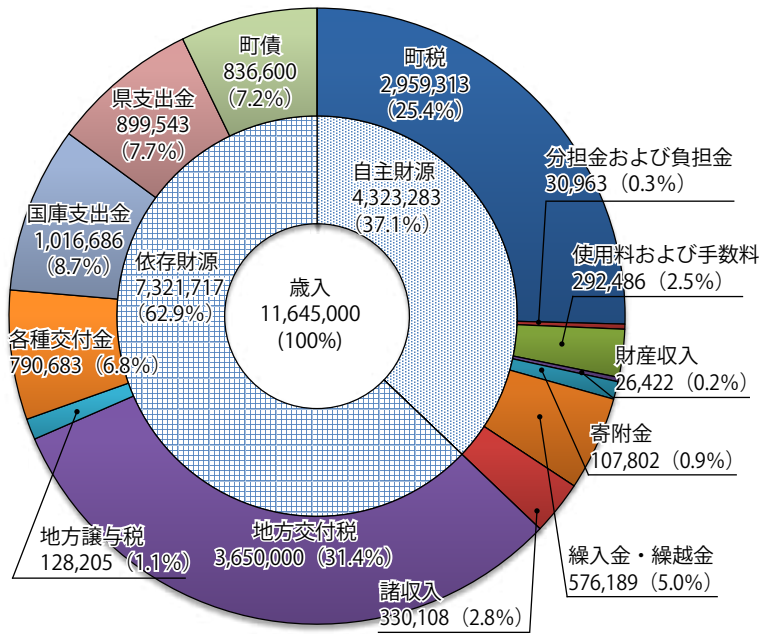

◆令和3年度 会計別当初予算

会計名	予算額	前年度比
一般会計	116億4,500万円	△23.4%
国民健康保険事業特別会計	28億7,400万円	△1.3%
国民健康保険事業特別会計	4,940万円	△8.0%
後期高齢者医療特別会計	6億6,700万円	3.1%
介護保険特別会計	32億900万円	1.6%
土地取得特別会計	2,010万円	0.0%
簡易水道事業特別会計	8,950万円	△5.6%
農業集落排水事業特別会計	1,100万円	2.8%
下水道事業特別会計	4億1,000万円	△39.3%
水道事業特別会計	13億1,198万円	△12.2%
総合計	202億8,698万円	△16.4%

歳入の用語

- 自主財源** 町が自主的に収入することができる財源（町税、分担金および負担金、使用料および手数料等）
- 依存財源** 国・県から交付される財源（地方交付税、各種交付金、国・県支出金、町債等）

歳出の用語

- 義務的経費** その支出が義務付けられ、任意に削減できない経費（人件費、扶助費、公債費）
- 投資的経費** 社会資本の整備に要する経費（道路整備、学校建設等）
- その他の経費** 物件費や補助費等、繰入金、積立金、その他公共施設の維持補修費などに支出される経費

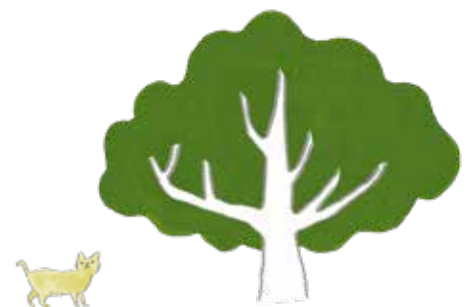

主な事業を紹介します

▼豊かな心を育むまちづくり

◆学校教育の充実

・富田中学校屋内運動場改築事業
(7,700万円)

◆歴史文化の保存・伝承と芸術文化活動の振興

・史跡安宅氏城館跡保存活用計画策定事業
(600万円)

史跡安宅氏城館跡の適切な保存と活用を図ることを目的として、史跡安宅氏城館跡保存活用計画の策定等を行います。

・紀の国わかやま文化祭推進事業
(234万円)

第36回国民文化祭・わかやま2021の開催に係る各種事業に取り組みます。

◆生涯スポーツの推進

・東京2020オリンピック聖火リレー事業
(255万円)

・若もの広場トイレ整備事業
(2,741万円)

・南紀日置川リバーサイドマラソン大会補助金
(500万円)

▼だれもが健やかに暮らせるまちづくり

◆健康づくりの推進

・母子健康包括支援センター事業
(312万円)

母子健康包括支援センター(子育て世代包括支援センター)において、母子保健事業の推進および育児相談等に取り組みます。

・妊婦健康診査事業
(993万円)

・予防接種事業
(5,269万円)

・新型コロナウイルス感染症予防接種事業
(7,286万円)

・各種検診事業
(1,951万円)

・健康増進事業
(154万円)

町民の健康増進を図るため、運動教室、栄養教室、禁煙教室等の健康増進事業を実施します。

・がん検診推進事業
(159万円)

◆子育て支援の推進

・保育園新型コロナウイルス感染防止対策事業
(350万円)

保育園において新型コロナウイルス感染防止用品等を整備し、感染防止対策を図ります。

・在宅育児支援事業給付金
(527万円)

多子世帯における経済的負担を軽減するため、乳児の保育を在宅で行う保護者に対し給付金を支給します。

・子ども医療扶助事業
(4,151万円)

町内に住所を有する児童等の保険診療に係る医療費自己負担分の無料化を実施します。

・湯崎保育園建設事業
(2,090万円)

老朽化した湯崎保育園の建て替えを実施します。

◆障害者福祉の充実

・障害者相談支援事業
(903万円)

専門職員による障害を抱えた方への相談支援を行います。

・地域活動支援センター事業(基礎的・機能強化)
(661万円)

地域活動支援センターによる障害者等の地域活動支援の促進を図ります。

◆住民参加による地域福祉の充実

・自殺対策事業
(403万円)

地域における自殺の実態を検証し、効果的な自殺対策の推進を図ります。

・ひきこもりサポート事業
(126万円)

ひきこもり状態にある方に対する社会参加のためのサポート事業を行います。

・障害者芸術・文化わかやま大会障害者交流事業
(300万円)

第21回全国障害者芸術・文化祭わかやま大会事業として、「白良浜deひらひらTシャツアー展」を開催します。

住民と行政の

協働によるまちづくり

◆地域コミュニティの活性化

・地域おこし協力隊推進事業
(1,303万円)

地域おこし協力隊員を雇用し、地域協力活動の推進および体制の強化を図ります。

◆観光関連産業の振興

・デジタルサイネージ運用事業
(197万円)

デジタルサイネージを活用し、観光情報等の発信強化を図ります。

◆若者をはじめとする新たな活力の支援

・移住支援事業
(100万円)

東京圏への一極集中の是正および地方の担い手不足の解消を図るため、移住支援事業を実施します。

地域資源を生かした

活力あるまちづくり

◆観光関連産業の振興

・デジタルサイネージ運用事業
(197万円)

デジタルサイネージを活用し、観光情報等の発信強化を図ります。

・体験型観光事業
(750万円)

南紀州の自然環境と農林漁業の生業を活かした「ほんまもん体験」の受け入れ事業および農山漁村生活体験(民泊)事業を行います。

・スポーツ合宿等誘致事業補助金
(850万円)

スポーツ合宿等の誘致による町内経済の活性化を図るため、スポーツ合宿等の実施に係る費用の一部を補助します。

・平草原公園植栽事業

(205万円)

・白浜球場バックネット改修事業

(2,400万円)

・健康交流拠点施設改修等事業

(4,145万円)

空調設備更新工事および浴室等漏水改修工事を実施します。

◆農林水産業の振興

・農業人材強化総合支援事業

(1,725万円)

経営が不安定な就農直後(5年以内)の就農者所得を確保するため、給付金を支給します。

・有害鳥獣駆除奨励費補助金

(2,300万円)

・有害鳥獣防護柵設置補助金

(75万円)

・中山間地域等直接支払事業交付金

(880万円)

急傾斜地等の耕作条件が厳しい農地における継続的な農業生産活動を確保するため、交付金を支給します。

・多面的機能支払事業交付金

(1,868万円)

地域主体の農地・農業用施設の保全管理を図るため、交付金を支給します。

・林道整備等事業

(5,030万円)

・枯松伐倒補助金

(128万円)

松くい虫による被害を抑制し、自然環境の保全を図るため、枯れ松の伐倒駆除に係る費用の一部を補助します。

・漁港補修等事業

(7,430万円)

◆商工業の振興

・商店街等活性化促進事業補助金

(100万円)

商店街の活力や賑わいの創出に資するため、商店街団体等が実施するイベント、販売促進、環境整備事業等に係る費用の一部を補助します。

・事業継続推進補助金

(3,000万円)

事業者が行う新型コロナウイルス感染症拡大防止対策等に係る費用の一部を補助します。

◆情報通信産業の振興

・ITビジネスオフィス整備事業

(3,000万円)

ICTオフィス(南紀白浜空港公園内)の建設に係る費用の一部を補助します。

快適で安心・安全なまちづくり

まちづくり

◆防災・消防対策の推進

・分散備蓄に係る備蓄資機材整備事業

(115万円)

・家具転倒防止固定器具取付事業

(440万円)

地震発生時等における家具の転倒による被害を防ぐため要配慮者世帯に対し、家具固定器具の取付けを行います。

・地震解錠装置設置事業

(77万円)

地震の揺れを感知した際に自動で解錠される「防災ボックス(鍵ボックス)」を避難所に整備することにより、地震発生時における迅速な避難所の開設を図ります。

・防災対策事業費補助金

(600万円)

自主防災組織等が行う防災活動に係る費用の一部を補助します。

・ブロック塀撤去費補助金

(200万円)

地震等によるブロック塀倒壊被害の軽減等を目的とし

て、ブロック塀の撤去等に係る費用の一部を補助します。

・住宅耐震改修補助金

(2,332万円)

・土砂災害特別警戒区域内住宅改修補助金

(77万円)

土砂災害特別警戒区域内の既存住宅の土砂災害対策工事に係る費用の一部を補助します。

・不良空家等除却補助金

(500万円)

住宅等の空家で倒壊のおそれのある危険な建物の解体費用の一部を補助します。

・指令業務共同運用事業

(854万円)

田辺市消防本部と消防指令業務を共同運用することにより、同時発生の大規模災害などに対する迅速な相互応援体制の確保等を図ります。

◆交通体系およびサービスの整備・充実

・コミュニティバス運行事業

(1,142万円)

・道路維持補修事業

(4,011万円)

・道路新設改良事業

(2,390万円)

・町道藤島細野線改良事業

(1億1,810万円)

生活道路および災害時の避難路、また産業用道路として、広く利用されている町道藤島細野線について、道路拡幅等工事を実施します。

・橋梁修繕事業

(1億6,450万円)

◆交通安全・防犯等の推進

・高齢者自動車運転免許証自主返納支援補助金

(70万円)

自動車運転免許証の自主返納者へ公共交通機関の利用助成等を行うことで、免許返納率の向上ならびに交通事故の減少を図ります。

◆住環境の向上

・下排水路改修事業

(2,555万円)

◆情報通信基盤の活用

・ケーブルテレビ設備更新事業

(4,499万円)

椿・日置川地域に係るケーブルテレビ設備の更新工事を実施します。



令和3年度 狂犬病予防集合注射

◆愛犬には予防注射を

飼い犬には、生涯に1回の登録と、年1回の狂犬病予防注射を受けさせましょう。(注射は生後91日以上から)

既登録犬が予防接種を受ける場合は、「狂犬病予防注射接種通知書兼現況届受付票」か、犬の鑑札を必ずお持ちください。

※犬の登録は生涯に1回です

【集合注射の混雑解消にご協力を】

- ①注射の事故を防ぐため、犬を制止できる(押さえられる)方が連れてきてください。
- ②犬が健康体であることを確認してください。(注射前1週間は、普段どおり調子のいいことが目安)
- ③次の場合は、最寄りの動物病院でご相談の上、注射を受けることをおすすめします。

- ・注射の日に、その犬を制止できる方がいない犬
- ・最近、治療・予防などの処置を受けた犬
- ・慢性的な病気を持っている犬
- ・興奮しやすい性格の犬
- ・妊娠または発情などで普段と違う状態にある犬

- ④手数料はお釣りのいらぬようご準備ください。

【狂犬病予防事務手数料】

3,250円

※未登録の犬は、別途登録料(3,000円)が必要です。



が、次の場合は届け出が必要です。

①飼い犬が死亡したとき

②飼い犬の所在地や飼い主に
どに変更が生じたとき

※集合注射日が都合の悪い方、登録申請・鑑札の交付および狂犬病予防注射済票交付の手続き等は、役場生活環境課または最寄りの動物病院で
ご相談をお願いします。

【日置川地域の予防注射日程】

4月16日(金)	11:00 ~ 11:05	市鹿野	市鹿野出張所前
	11:15 ~ 11:20	滝	殿山発電所前
	11:30 ~ 11:35	川原谷	集会所前
	11:40 ~ 11:50	大	集会所前
	13:00 ~ 13:10	小川	集会所前
	13:30 ~ 13:35	久木	区民会館前
	13:40 ~ 13:45	向平	集会所前
	13:55 ~ 14:00	寺山	井上 瑛様宅前
4月19日(月)	14:10 ~ 14:15	中嶋	日吉屋様前
	10:20 ~ 10:25	安居	役場安居出張所前
	10:30 ~ 10:35	口ヶ谷	農協集荷場前
	10:40 ~ 10:45	口ヶ谷	奥野明様宅(集会所)前
	10:50 ~ 11:05	田野井	会館前
	11:10 ~ 11:15	矢田	JR日置駅前
	11:20 ~ 11:25	安宅	区民会館前
	11:30 ~ 11:40	安宅	住民交流センター前
	13:00 ~ 13:05	塩野	滝川 洋様宅前
	13:15 ~ 13:20	伊古木	小出渡船様前
4月20日(火)	13:30 ~ 13:35	大古	区民会館前
	9:30 ~ 9:40	市江	区民会館前
	9:45 ~ 9:55	笠甫	笠中米継様宅前
	10:05 ~ 10:15	志原	区民会館前
	10:20 ~ 10:30	村島	尾下商店様前
	10:40 ~ 10:50		正光寺駐車場前
	10:55 ~ 11:05		日の出神社前
	11:10 ~ 11:20	日置	日置漁協前
	11:30 ~ 11:40		鈴木商店様前
	11:45 ~ 11:55		日置川拠点公民館前

【白浜地域の予防注射日程】

4月21日(水)	9:00 ~ 9:15	(旧) 椿漁協前
	9:35 ~ 9:55	富田会館前
	10:05 ~ 10:20	町立児童館前(十九淵)
	10:30 ~ 10:50	庄川会館前
	11:00 ~ 11:10	平会館前
	11:20 ~ 11:35	(旧) 農協北支所前
	11:45 ~ 11:55	保呂集会所前
4月22日(木)	9:00 ~ 9:30	美之浦保健センター前
	9:40 ~ 10:00	しらら・はまゆう公園
	10:10 ~ 10:30	和歌山南漁協(白浜漁協)前
	10:40 ~ 10:50	崎の湯前
	11:10 ~ 11:30	羽衣会館前
4月23日(金)	11:40 ~ 12:00	役場庁舎横
	9:00 ~ 9:30	農業研修会館前(栄)
	9:40 ~ 10:10	才野会館前
	10:20 ~ 10:50	西富田クリニック前
	11:00 ~ 11:15	細野会館前
11:30 ~ 11:50	堅田上集会所前	

※野犬の保護や、事情により飼うことができなくなった犬の引き取り等に関する連絡はこちらまで。

- ・田辺保健所 (☎22-1200)
- ・役場生活環境課 (☎43-6586)
- ・日置川事務所住民窓口係 (☎52-2305)

▷その他、この記事に関するお問い合わせは

☎役場生活環境課生活環境係
☎43-6586

令和3年度の土地価格・家屋価格等について

土地・家屋価格等縦覧帳簿の縦覧

▼縦覧期間の定めがあります

令和3年度土地価格等縦覧帳簿および家屋価格等縦覧帳簿の縦覧については、次のとおりです。

◆縦覧期間

4月1日(木)～4月30日(金)
午前8時30分～午後5時15分

※土日・祝日を除く

◆縦覧場所

役場税務課、日置川事務所
※日置川事務所は旧日置川町分のみ

◆その他

○土地のみの固定資産税納税者の方が家屋価格等縦覧帳簿を、家屋のみの固定資産税納税者の方が土地価格等縦覧帳簿を縦覧することはできません。

○固定資産税が非課税である土地や家屋の所有者、免税点未満の土地や家屋の所有者は縦覧することはできません。

○縦覧した結果、内容について質問がある場合には、説明

を求めることができます。

○価格について不服があるときは、4月1日以降、納税通知書を受け取った日の翌日から起算して3カ月以内に、町の固定資産評価審査委員会に対して審査の申し出をすることができま

●役場税務課課税係

☎4316584

【縦覧内容および縦覧できる方】

	縦覧内容	縦覧できる方
土地価格等縦覧帳簿	所在、地番、地目、地積、評価額	町内に所在する土地の固定資産税の納税者
家屋価格等縦覧帳簿	所在、家屋番号、種類、構造、床面積、評価額	町内に所在する家屋の固定資産税の納税者

※縦覧には、本人確認書類(免許証等)、委任状(代理の方が来る場合)をご持参ください。

4月1日～4月30日の間は、閲覧手数料が不要です

令和3年度 固定資産税課税台帳の閲覧

◆通年で閲覧できます

令和3年度固定資産税課税台帳の閲覧については、次のとおりです。

◇閲覧期間

4月1日(木)～
午前8時30分～午後5時15分

※土日・祝日は除く。

※通年で閲覧できます。

※4月30日(金)までの閲覧は、閲覧手数料が不要となります。

◇閲覧場所

役場税務課、日置川事務所
※日置川事務所は旧日置川町分のみ

◇閲覧時に必要なもの

本人確認書類(免許証等)、委任状(代理の方の場合)

●役場税務課課税係

☎4316584

【固定資産課税台帳の閲覧を求めることができる方およびその内容等】

閲覧を求めることができる方	縦覧内容	備考
① 固定資産税の納税義務者	当該権利の目的である固定資産	
② 土地について賃借権その他の使用または収益を目的とする権利(対価が支払われるものに限る)を有する方	当該権利の目的である土地	納税義務者でない方で、「閲覧を求めることができる方」に該当する方は、それらを証するものをご用意ください。 (賃貸借契約書、裁判所等による選任書等)
③ 家屋について賃借権その他の使用または収益を目的とする権利(対価が支払われるものに限る)を有する方	当該権利の目的である家屋およびその敷地である土地	
④ 固定資産の処分をする権利を有する一定の方 ・所有者の方 ・会社更生法等の規定により管財人・管理人等に選任された方	当該権利の目的である固定資産	

令和2年度白浜町スポーツ奨励賞表彰式

2月27日、「令和2年度白浜町スポーツ奨励賞表彰式」が白浜会館で開催されました。

スポーツ奨励賞は、町内在住、町内出身の小学生、中学生、高校生を対象に各種スポーツ大会で優秀な成績をおさめた方に贈られるものであり、今年度は個人18人と1団体の皆さまが表彰されました。

※所属校、学年については、令和2年度のものに記載しています。

◆スポーツ奨励賞

(順不同、敬称略)

卓球		ソフトテニス	水泳	弓道	
たけだ しき 武田 志輝 (西富田小5年)	すみ やまと 角 大和 (和歌山商業高3年)	ひらさか ゆづき 平阪 優月 (印南中1年)	はまの みう 濱野 美海 (富田中3年)	とりはら いろは 鳥原 彩羽 (神島高2年)	たかがき うきょう 高垣 佑京 (田辺工業高2年)
登山	陸上			空手道	
やまさき みすず 山崎 弥朱珠 (田辺高2年)	ふるかわ いつき 古川 樹 (熊野高3年)	いだ いちき 井田 一季 (熊野高2年)	かとう りょう 加藤 綾 (熊野高2年)	なかじま りんたろう 仲島 琳太郎 (熊野高3年)	おかち ほんひ 岡地 陽飛 (熊野高3年)
ラグビーフットボール					
はまぐち れいじ 瀨口 怜仁 (熊野高3年)	たもと りゅうた 田元 隆太 (熊野高3年)	あつみ じゅん 厚海 純 (熊野高3年)	こやま けい 小山 圭 (熊野高2年)	ひがし ふみや 東 史也 (熊野高1年)	ひらさか だいち 平阪 大地 (熊野高1年)
タグラグビー (団体)					
NTSワンチーム (西富田小5・6年)					

田辺税務署からのお知らせ

◆来署によるご相談は事前予約を！

4月16日(金)から税務署での面接相談は事前予約が必要となります。

具体的な書類の確認が伴うなど、電話での回答が困難な場合には、お電話で事前に相談日時を予約いただいた上で、所轄の税務署において相談をお受けしています。

☎田辺税務署

☎22-1250

< 国税職員募集のお知らせ >

◆令和3年度 国税専門官採用試験

◇申込受付期間 3月26日(金)～4月7日(水)

(インターネット申込専用アドレス) <http://www.jinji-shiken.go.jp/juken.html>

※申し込みは、原則インターネットにより行ってください。

受験資格・試験日などの詳細については、国税庁ホームページの「採用情報」をご覧ください。

(国税庁ホームページアドレス) <https://www.nta.go.jp>

☎大阪国税局人事第二課(試験係)

☎田辺税務署総務課

☎06-6941-5331

☎22-1250

▷公民館サークルのご案内

☎白浜町中央公民館 ☎42-2269

☎日置川拠点公民館 ☎52-2660

中央公民館				日置川拠点公民館	
文学サークル	白浜茶道	日本画サークル	書道 (かな)	日置茶道サークル	ひきがわ歴史クラブ
第2木曜・第3土曜	第2・第4金曜	第4金曜	第1・第3火曜	第1・第3金曜	講座や現地学習会等の開催
午後1時30分～	午後1時～	午後1時30分～	午後1時～	午後7時～	年4～5回
富田支館	その他会場				/
富田書道サークル	富田茶道サークル (講師自宅)		才野舞踊サークル (才野会館)	三舞太鼓サークル (みまい荘)	
第2・第4月曜	第1・第3月曜	第1・第3金曜	毎週水曜	第2・第4木曜	
午後7時30分～	午後7時～	午前9時30分～	午後1時30分～	午後7時～	

▷自主サークルのご案内

中央公民館					
とべら句会	水墨画	白浜おはなしの会	ハワイアン・フラ	羽衣民舞	パッチワークひまわり
第2月曜	第1・第3水曜	第1・第3火曜	第1・3水曜、第2火曜	第1・第3木曜	第2・第4火曜
午後1時30分～	午後1時30分～	午前10時～	午後1時30分～	午後1時30分～	午後1時30分～
白浜棋友会 (将棋)	着付け	白浜吟詩会	白浜太極拳クラブ	大正琴すずらん教室	華道
毎週火曜	第3水曜	第1・第3月曜	毎週木・土曜	第2・第4水曜	第1・第3木曜
午後6時30分～	午後7時～	午後1時30分～	午後1時30分～	午前10時～	午後2時～
英会話サークル	健康ダンス	フラワーアレンジ教室	白浜川柳会	仲よしダンスサークル	太極拳交友会
毎週木曜	第2・第4金曜	第3金曜	第1金曜	第1・第3木曜	毎週日曜
午後7時30分～	午後1時30分～	午後1時30分～	午前10時～	午後7時～	午後1時30分～
白浜囲碁サークル	ホットスマイル (子育て勉強会)	ミオ ヨガ	笑いヨガ (ラフターヨガ)	膝トレ 白浜	フォトサークル白浜
毎週水曜	不定期 (2カ月に1回)	第3木曜	第1・第3金曜	毎週金曜	偶数月 第2火曜
午後1時～	午前10時～	午後6時30分～	午後1時30分～	午後7時30分～	午後7時～
箏サークル	/				
第2・第3火曜					
第2火 (午後7時～) 第3火 (午後1時30分～)					
富田支館				/	
白浜吟詩会	ダンベル教室	食生活サークル	フォークダンス同好会		
第2・第4火曜	毎週月曜	第4金曜	第1・第3金曜		
午後1時30分～	午後1時30分～	午後1時30分～	午後7時30分～		
日置川拠点公民館					
音楽サークルMOZU	アトリエ・ミケ	創いんぐ	日置川詩吟愛好会	絵手紙サークルのどか	舞踊 寿幸の会
第3土曜	第2土曜	第1土曜・第3木曜	第2・第4月曜	第4土曜	第1月曜
午後7時30分～	午後2時～	午後2時～	午後2時～	午後2時～	午後3時～
その他会場			/		
栄ラジオ体操クラブ	日置川フォトクラブ	陶芸サークル			
毎週日曜 (JA紀南とんだ支所駐車場)	不定期 (野外撮影)	毎週月曜 (高齢者いきがい支援センター)			
午前7時～		午前9時30分～			

※開催日・時間等については変更となる場合があります。

新型コロナウイルス感染症を理由とした人権侵害を行わないようにしましょう

新型コロナウイルス感染症が続く状況で、感染に対する不安感や恐怖心を背景とした医療従事者や感染者およびその家族等に対する差別や誹謗中傷等の人権侵害にあたる事案が全国で発生しています。

和歌山県では、「和歌山県新型コロナウイルス感染症に係る誹謗中傷等対策に関する条例」を施行し、各種取り組みを行っています。

感染は誰にでも起こる可能性があります。不確かな情報や根拠のないうわさ等に惑わされることなく、冷静な行動をお願いします。

【コロナ差別相談ダイヤル】

☎073-441-2563 FAX073-433-4540

和歌山県人権政策課

☎073-441-2561

白浜町消防団

3月7日、白浜町消防本部にて、消防ポンプ取り扱い訓練（白浜支団第2分団）が行われました。

昨年12月に新しい消防ポンプ自動車が導入されたため、分団員全員がポンプ操作および使用後の点検、清掃の要領を習得できるよう、消防本部職員指導の下、訓練を実施しました。

白浜町消防団は、地域住民の安心安全を守るため、日々訓練に精進しています。

現在、白浜町消防団は団員を募集しています。詳しくは白浜町消防本部消防総務課（☎43-6592）までご連絡ください。



和歌山県人権政策課 ☎43-6592

現在係属中の訴訟案件についてお知らせします

事件番号	事件名	係属裁判所	事件の概要
令和2年（行コ）第62号	売買契約締結差止請求控訴事件	大阪高等裁判所	白浜町を被告として、町有地の売買契約締結の差止、売買契約による所有権移転登記の抹消手続を怠っていることの違法性の確認および当該売買契約により町が被った損害賠償を求めた事件の控訴審

【判決言渡期日について】

◆期日 4月23日（金）午後1時10分

◆場所 大阪市北区西天満2丁目1-10 大阪高等裁判所 別館8階84号法廷

※諸般の事情により、期日が変更となる場合があります。

和歌山県人権政策課 ☎43-6597

風しん追加的対策事業のお知らせ

平成30年7月以降の風しんの流行を受け、感染拡大防止のため、国は風しんの抗体保有率の低い世代の男性に対し、抗体検査を実施し、抗体がないことが判明した人に対して予防接種法に基づく定期の予防接種を実施することとしました。

風しんは感染力が強く、職場など人が集まる場所で多くの人に感染する可能性があり、成人が感染すると症状が重くなることがあります。

また、風しんに対する免疫が不十分な女性が、妊娠20週ごろまでに風しんにかかると、生まれてくる赤ちゃんが「先天性風しん症候群」にかかる可能性が高くなります。

風しん予防にはワクチンが有効です。国は、これまで風しんの予防接種を受ける機会がなかった方を対象に、無料で抗体検査を実施し、抗体のない方に対する予防接種を実施することとしました。風しんから、自分自身と周りの人を守るため、抗体検査を受けてください。

◆対象者

(風しん抗体検査)

検査当日、白浜町に住民登録がある昭和37年4月2日から昭和54年4月1日生まれの男性（助成は1人1回限り）

ただし、平成26年4月1日以降に風しん抗体検査を受け、十分な抗体があるという記録がある方や過去に風しんにかかった検査記録がある方は対象外です。

(風しん第5期定期予防接種)

予防接種当日、白浜町に住民登録がある昭和37年4月2日から昭和54年4月1日生まれの男性で、平成26年4月1日以降行った風しん抗体検査の結果、風しんの感染予防に十分な抗体を保有していないことがわかった方（助成は1人1回限り）

◆令和3年度の実施について

(昭和47年4月2日から昭和54年4月1日生まれの男性)

令和元年度、風しん抗体検査及び第5期定期予防接種のクーポン券を郵送しています。

※抗体検査の有効期限は令和2年3月31日までとなっていますが、令和4年1月31日まで使用していただけます。

(昭和37年4月2日から昭和47年4月1日生まれの男性)

昨年度、風しん抗体検査および第5期定期予防接種のクーポン券を郵送しています。

(白浜町へ転入された方、クーポン券の再発行を希望される方)

クーポン券を発行しますので、住民保健課健康増進係までご連絡ください。

なお、再発行の場合は、再発行申請書の提出が必要です。

☎ 役場住民保健課健康増進係

☎ 43-0178



観光データから見る南紀白浜

一般社団法人南紀白浜観光局では、「観光データから見る南紀白浜」を作成しました。

観光客数推移

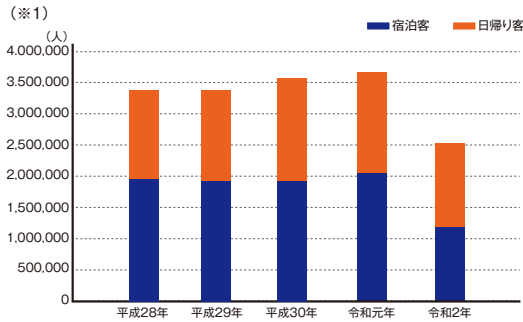

観光客月別推移 令和2年

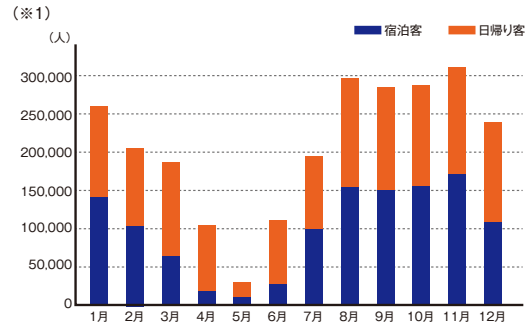

コロナ禍における旅行再開の目安について

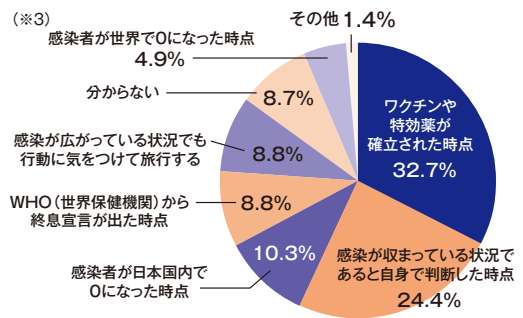

旅行先施設での感染症対策における重視点について

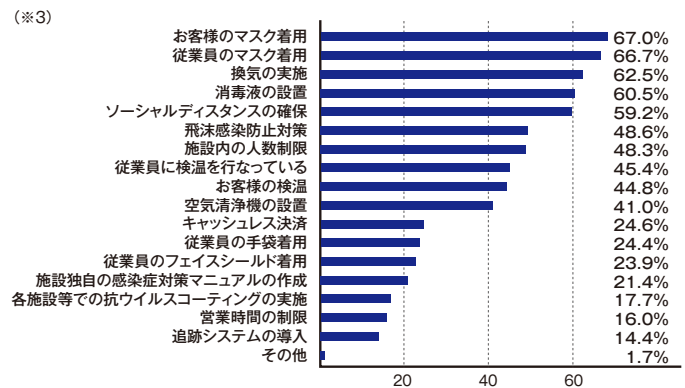

人気のある食べ物は？

食資源の興味度 (興味がある+やや興味がある) (※3)

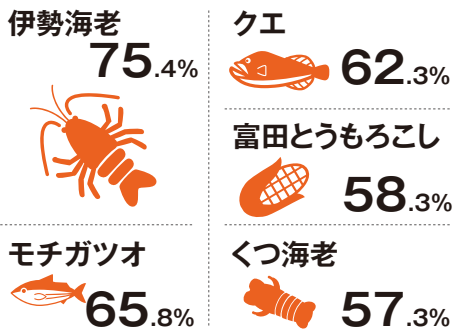

人気のあるイベントは？

イベントの興味度 (興味がある+やや興味がある) (※3)

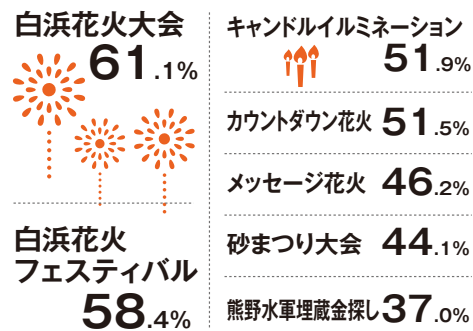

観光客の白浜町に来る目的は？ 令和2年

(※1)



温泉・休養
68.29%

- 観光施設：11.34%
- 海水浴・川泳：6.79%
- 風景・自然：6.75%
- 釣り：2.36%
- スポーツ・登山・ハイキング・ゴルフ：1.30%
- キャンプ：0.14%
- その他：3.03%

どこから白浜町に来ている人が多いのか？ 令和2年

(※1)

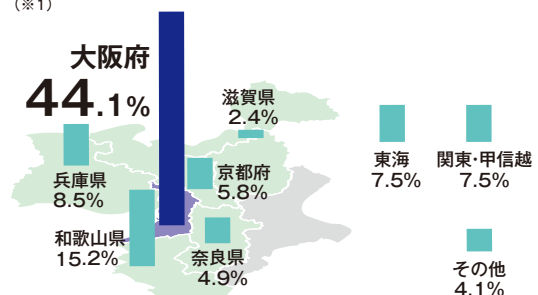

月別の白浜町に来る目的 令和2年

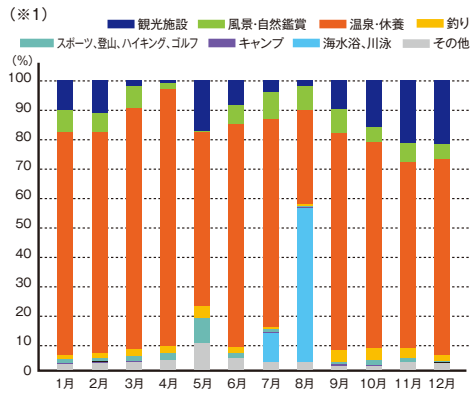

	1月	2月	3月	4月	5月	6月	7月	8月	9月	10月	11月	12月
観光施設	10.57	11.58	2.31	1.09	17.88	8.68	4.32	1.96	10.15	16.37	22.05	22.50
風景・自然鑑賞	7.40	6.60	7.68	2.09	0.22	6.60	9.16	8.29	8.31	5.16	6.62	4.99
温泉・休養	77.13	76.16	82.36	87.27	58.28	76.84	72.77	33.05	73.83	70.15	63.46	66.99
釣り	1.19	1.69	2.70	2.39	4.14	1.86	0.69	0.58	4.15	4.07	3.34	2.07
スポーツ・登山・ハイキング・ゴルフ	1.59	1.28	1.42	2.16	8.32	1.47	1.08	0.34	0.98	1.71	1.29	0.63
キャンプ	0.01	0.02	0.08	0.05	0	0.06	0.11	0.54	0.21	0.12	0.10	0.03
海水浴・川泳	0	0	0	0	0	0	8.78	52.23	0	0	0	0
その他	2.11	2.67	3.45	4.95	11.16	4.49	3.09	3.01	2.37	2.42	3.14	2.79

(%)

誰と一緒に白浜町に旅行に来るか？

旅行同行形態(※2)



家族
44.9%

- 夫婦：18.9%
- 友人：16.6%
- 三世代：5.9%
- カップル：5.7%
- 一人：5.2%
- グループ：2.7%
- その他：0.1%

白浜町の何を知っているか？

観光資源の認知度(よく知っている+だいたい知っている)(※3)



1位
アドベンチャー
ワールド
47.8%

- 2位.白良浜 38.2%
- 3位.千畳敷 34.1%
- 4位.とれとれ市場南紀白浜 32.5%
- 5位.大辺路(熊野古道) 32.4%
- 6位.円月島 30.1%
- 7位.三段壁 29.7%
- 8位.熊野三所神社 28.3%
- 9位.三段壁洞窟 25.4%
- 10位.フィッシャーマンズワーフ白浜 21.8%

白浜町の人気の場所は？

観光資源の興味度(興味がある+やや興味がある)(※3)



1位
アドベンチャー
ワールド
70.8%

- 2位.白良浜 68.9%
- 3位.大辺路(熊野古道) 66.3%
- 4位.円月島 65.5%
- 5位.千畳敷 65.3%
- 6位.日置川温泉 64.9%
- 7位.三段壁 63.6%
- 8位.とれとれ市場南紀白浜 61.4%
- 9位.崎の湯 61.0%
- 10位.熊野三所神社 58.0%

白浜町で満足したもの

満足箇所(※2)



温泉
29.2%

- パンダ：23.1%
- 海：19.4%
- レジャー施設：12.4%
- 海の幸：6.6%
- 山：0.4%
- その他：8.9%

7点満点で白浜町を採点すると

7点満点で白浜町を採点すると(※2)



全体
6.23点
(6.38点)

- 宿泊：5.99点(6.20点)
- 飲食：5.82点(5.90点)
- 土産物：5.80点(5.90点)
- 観光スポット：6.18点(6.35点)
- 町内移動手段：5.67点(5.70点)

() 内は昨年

白浜町で旅行者はいくら使うの？

旅行消費額(※2)



¥27,449
着地での消費を鑑み、交通費を除いた小計
(昨年:¥29,033)

繰り返して白浜町に来る人は？

リピーター率(※2)



69.8%
(昨年:74.2%)

※1.2021年2月に白浜町観光課が発表しました。
 ※2.2020年11月に白浜町内で対面調査をし、また7月～11月までWeb調査を実施しました。
 ※3.2020年11月に首都圏約400名、中京圏約400名、東北圏約200名の方を対象に調査をしました。

募 集

定期救命講習会

消防本部では、定期救命講習会を開催しています。

救命講習とは「救急車が現場に到着するまで」をテーマに応急手当に必要な基礎知識のほか「心肺蘇生法」や「自動体外式除細動器（AED）の取り扱い」など実技中心の講習です。万が一の事態に対応するため、そして家族や大切な人のためにも皆さんぜひ参加してください。

◆会場 白浜町消防本部

◆日時

◇4月14日（水） 午後1時～4時

◇4月18日（日） 午前9時～12時

◇4月28日（水） 午前9時～12時

まちの人口と世帯
人口 20,860人
(先月比 -30人)

男 9,861人
(先月比 -1人)

女 10,999人
(先月比 -29人)

世帯数 11,028世帯
(先月比 -12世帯)

令和3年2月28日現在

「役場関係機関連絡先」

白浜町役場	(代) 43-5555
富田事務所	(代) 45-0009
日置川事務所	(代) 52-2300
・樫出張所	46-0052
・安居出張所	53-0009
・市鹿野出張所	54-0001
・上下水道課	45-2000
・上下水道課下水道室	43-7561
・保健センター	43-0178
・白浜町清掃センター	45-3800
・日置川ごみ焼却場	52-2750
・日置川水道事務所	52-2179
・住民交流センター	52-2446
・白浜町中央公民館	42-2269
・日置川拠点公民館	52-2660
・町立図書館	43-2922
・町立児童館	45-2117

◆定員 30人程度

※申込期日は講習会2日前の午後5時15分まで

問 白浜町消防本部警防課

☎ 43-0119

自衛隊幹部候補生および

一般曹候補生募集案内

◆受験資格

日本国籍を有し、自衛隊法第38条に該当しない方で次のとおり（幹部候補生）

◇一般（大卒）

20歳以上26歳未満の方、22歳未満の方は大卒（令和4年3月卒業見込みを含む）

◇一般（院卒）

修士課程修了等（見込み含む）で20歳以上28歳未満の方

◇歯科

専門の大卒（見込み含む）で20歳以上30歳未満の方

◇薬剤科

専門の大卒（見込み含む）で20歳以上28歳未満の方

※受験資格の詳細についてはお問い合わせください。

（第1回 一般曹候補生）

採用予定月において、18歳以上33歳未満の方（32歳の方は、採用予定月の末日現在、33歳に達しない方）

※採用予定月は受付時にお知らせします。

◆一次試験

（幹部候補生）

◇区分

一般（大卒）、一般（院卒）、歯科

薬剤科

◇受付締切日

4月28日（水）

◇試験日

5月8日（土）、9日（日）

※9日は飛行要員のみ

◇試験会場（予定）

自衛隊和歌山地方協力本部庁舎

（一般曹候補生）

◇区分 男子、女子

◇受付締切日

5月11日（火）

◇試験日

5月22日（土）、23日（日）

◇試験会場

県民文化会館 特設会議室404

◆採用説明会

◇日時

4月25日（日）

午後0時30分～午後4時30分

◇場所

田辺市生涯学習センター1・2階

（青少年ホール）

◇説明内容

制度説明、待遇・福利厚生、取得機会のある多彩な資格等

問 自衛隊和歌山地方協力本部

田辺地域事務所

☎ 24-6219



自衛隊和歌山地方協力本部ホームページ

ご案内

高齢者肺炎球菌予防接種

次の年齢に該当する方を対象に高齢者肺炎球菌予防接種を実施します。

令和3年度の対象者は、次に該当し、過去に成人用肺炎球菌予防接種を受けたことのない方となります。

◆令和3年度の接種対象者

①初めて定期接種の対象となる方
65歳（昭和31年4月2日～昭和32年4月1日生）

②経過措置の対象となる方

年齢	対象生年月日
70歳	昭和26年4月2日～昭和27年4月1日生
75歳	昭和21年4月2日～昭和22年4月1日生
80歳	昭和16年4月2日～昭和17年4月1日生
85歳	昭和11年4月2日～昭和12年4月1日生
90歳	昭和6年4月2日～昭和7年4月1日生
95歳	大正15年4月2日～昭和2年4月1日生
100歳	大正10年4月2日～大正11年4月1日生

③60歳から65歳未満の方で、心臓・腎臓・呼吸器機能障害またはヒト免疫不全ウイルスによる免疫機能障害を有する方

※②に該当する接種歴のない方で、接種を希望される方はお問い合わせください。

※③に該当する方は、予防接種を受けるために申請が必要です。

◆接種間隔

新型コロナウイルス接種前後2週間は、高齢者肺炎球菌予防接種は実施できません。また、原則として新型コロナウイルスと肺炎球菌ワクチンは同時に接種できません。

◆接種期限 令和4年3月31日

◆自己負担額 3,000円

※生活保護受給者は無料

問 役場住民保健課健康増進係

☎4310178

田辺保健所からのお知らせ

大麻や一部のケシは「大麻取締法」や「あへん法」という法律で栽培、所持等が禁止されています。しかし、大麻・ケシに関わる事犯は依然として発生しており、特にケシについては、「植えても良いケシ・植えては悪いケシ」の認識不足から、観賞用として栽培する人や、不正に自生したケシを放置する人が後を絶ちませ

ん。さらに、大麻についても、近年、青少年を中心として乱用が増加しており、和歌山県内の農家が違法に栽培していたという事案も発生しています。

大麻やケシは耕作地や空き地にも自生していることがありますので十分お気をつけください。もしそれが大麻や植えてはいけないケシだと知らなくても、栽培（自生も含む）や所持等をしている事実があれば罪に問われることがあります。もし見つけた場合は、田辺保健所衛生環境課に連絡してください。

問 田辺保健所衛生環境課

☎2617934

母子生活支援施設

白浜なぎさホームのご案内

白浜なぎさホームは、紀南地方児童福祉施設組合で運営している母子生活支援施設です。

18歳未満の子どもを養育している母子家庭または何らかの事情で離婚の届出ができないなど、母子家庭に準じる家庭の女性が子どもと一緒に利用できる施設です。

居室を提供するほか、様々な事情で入所されたお母さんと子どもに対して、心身と生活を安定するための

相談、援助を進めながら自立を支援しています。

詳しくは、お問い合わせください。

問 役場民生課福祉係

☎4315702

西牟婁圏域障害児・者

相談センターにじのわ開室

障がいのある人やその家族等が、地域で安心して生活を送るために、日常生活や社会生活などの様々な相談に応じ、情報提供を行う窓口を田辺西牟婁圏域市町合同で開室します。

それに伴い、白浜町障がい児・者ぼらんち、田辺市障害児・者相談支援センターゆめふるは令和3年3月末をもって閉所しますので、令和3年4月以降は、「西牟婁圏域障害児・者にじのわ」までご相談ください。

◆相談員

ふたば福祉会、やおき福祉会、田辺市社会福祉協議会、和歌山県福祉事業団

◆場所 田辺市民総合センター2階

◆開室時間

午前8時30分～午後5時15分

◆電話 ☎2614923

※相談内容は厳守されます。

問 役場民生課福祉係

☎4315702

児童扶養手当額の改定

2020年全国消費者物価指数の実績値(対前年比+0.0%)が公表された結果、令和3年度の児童扶養手当額については、改定されません。

【令和3年度児童扶養手当額の改定】

		令和2年4月～	令和3年4月～
本体額	全部支給	43,160円	43,160円(±0円)
	一部支給	10,180円 ～43,150円	10,180円～43,150円 (±0円)
第2子加算	全部支給	10,190円	10,190円(±0円)
	一部支給	5,100円 ～10,180円	5,100円～10,180円 (±0円)
第3子以降	全部支給	6,110円	6,110円(±0円)
	一部支給	3,060円 ～6,100円	3,060円～6,100円 (±0円)

☎ 役場住民保健課住民係

☎ 43-6585

後期高齢者医療制度に

ご加入の皆さまへ

◆令和3年度健康診査のご案内

年一回、健康管理のため、健康診査を受けましょう。

対象の方には、5月下旬に受診券を直接お送りします。

(受診券発行の申し込みをする必要はありません。)

◇対象者 被保険者

◇検査項目

【皆さんに実施する項目】

問診、計測(身長、体重、BMI、血圧)、診察(身体診察)、血液検査(脂質、肝機能、糖代謝、腎機能)、尿検査(糖、蛋白)

【医師が必要と判断した方に追加で実施する項目】

貧血検査(血色素量、赤血球数、ヘマトクリット値)、心電図検査、眼底検査

◇実施期間

6月1日～令和4年2月28日

◇自己負担 無料

◇持ち物 被保険者証、受診券、受診票・問診票

◇実施場所

受診券に同封する一覧表に記載された医療機関

◆歯科健康診査のご案内

歯と口の健康チェックのため、歯科健康診査を受けましょう。

対象の方には、5月下旬に受診券を直接お送りします。受診券発行の申し込みをする必要はありません。

◇対象者 3月末で75歳、80歳、85歳の方と90歳以上の方

◇検査項目

問診、口腔診断(歯の状態、歯周組織の状況、口腔衛生状況、噛み合わせ、口腔乾燥、粘膜の異常)、口腔機能検査(嚙む能力、舌機能、嚥下(飲み込み)機能)

◇実施期間

6月1日～令和4年2月28日

◇自己負担 無料

◇持ち物 被保険者証、受診券、受診票・問診票

◇実施場所

受診券に同封する一覧表に記載された医療機関

☎ 073-428-6688

☎ 和歌山県後期高齢者医療広域連合



定例行政相談所の開設

行政相談委員が、国の仕事に関する苦情などの相談を無料でお受けします。(各回とも午後1時30分～3時)

日程	会場	地区
4月 6日(火)	白浜町役場1階第2会議室	白浜
4月 8日(木)	日置川拠点公民館	日置
4月20日(火)	白浜町立児童館	白浜

☎ 役場総務課庶務係 ☎ 43-6583

定例人権相談所の開設

人権擁護委員が、人権問題やいろいろな困りごとの相談を無料でお受けします。(午後1時30分～3時)

日程	会場	地区
4月12日(月)	白浜町社会福祉協議会本部	白浜

※行政相談および人権相談は、新型コロナウイルス感染症の影響を鑑み、中止することがあります。中止となった場合は、町ホームページでお知らせします。

☎ 役場総務課庶務係 ☎ 43-6583

特別児童扶養手当等の支給額について

令和3年度特別児童扶養手当・特別障害者手当等の支給額については、2020年の物価変動率（+0.0%）に基づき、改定が行わないこととなり、令和2年度と同額となります。

	令和2年度	令和3年度
特別児童扶養手当（1級）	52,500円	52,500円
特別児童扶養手当（2級）	34,970円	34,970円
特別障害者手当	27,350円	27,350円
障害児福祉手当	14,880円	14,880円
経過措置福祉手当	14,880円	14,880円

◆特別児童扶養手当とは

20歳未満の身体または精神に重度または中度以上の障害を有する児童を監護している父もしくは母または父母に代わってその児童を養育している方に対して、児童の福祉増進を

図ることを目的に、一定額の手当を支給する制度です。

◆特別障害者手当等とは

（特別障害者手当）

20歳以上で政令にて定められる程度の重度の障害が重複しているか、同程度以上と認められる状態であり、日常生活において常時特別の介護を必要とする在宅の障害者に支給されます。

なお、施設に入所している場合または3カ月を超えて入院されている場合は支給されません。

（障害児福祉手当）

20歳未満で政令にて定められる程度の重度の障害の状態にあり、日常生活において常時特別の介護を必要とする在宅の障害児に支給されます。

なお、施設に入所している場合は、支給されません。

☎役場民生課福祉係

☎43-5702



和歌山県からのお知らせ

◆自動車税の種別割の納期限

自動車税の種別割の納期限は5月31日（月）です。納期限内納税をお願いします。

お近くの金融機関窓口、コンビニなどで早めに納付してください。

パソコン、スマートフォンなどからクレジットカードを利用して納付もできます。

納税通知書に印字されているコンビニ収納用バーコードを利用して、スマートフォン決済アプリ（LINE Pay、PayPay、PayB等）でも納付することができます。ぜひご利用ください。

◆自動車税の減免

身体障害者手帳、戦傷病者手帳、療育手帳、精神障害者保健福祉手帳をお持ちの方が使用する自動車は、名義や障害の程度など、一定の要件を満たす場合、申請により、自動車税（環境性能割・種別割）の減免が受けられます。

☎紀南県税事務所税務課

☎26-7937

税のQ&A - このような場合 -

Q. 年の途中で土地建物の売買等があった場合の固定資産税はどうなりますか？

すでに土地建物を売買しているのですが、納税通知書が届いたのはどうしてですか？

A. 固定資産税は、その年の1月1日現在の登記簿等に登記されている所有者に課税されます。

年の途中で土地建物を売却しても、1月1日現在登記簿等に所有者として登記されている方はその年の税金は全額課税されます。

今月の納税 ～納税はお早めに～

- ◆納期限 4月30日（金）
- ◆固定資産税・都市計画税（1期）



※納期限内に納付されない場合は、法律により延滞金がかかります。

納税に関するお問い合わせは、役場税務課まで。

☎役場税務課収税係

☎43-3685

しん がた かん せん しょう かん れん
新型コロナウイルス感染症に関連した

さ べつ
差別

へん けん
偏見

いじめ

など
等で

こま
お困りのあなたへ

こま ひとり なや わたし そう だん
困ったときは、一人で悩まず、私たちに相談してください。

じょう
インターネット上での
 ひ ぼう ちゅう しょう
誹謗中傷

さ べつ ぎ
差別的な
 げん どう たい ど
言動・態度

あやま じょう ほう もと
誤った情報に基づく
 きょう せい きょう ぼう
強制・強要

- **感染者** (かん せん しゃ)
- **濃厚接触者** (のう こう せつ しやく しゃ)
- **医療従事者** (い りょう じゅう じ しゃ)
- **県外からの来訪者** (けん がい らい ほう しゃ)
- **介護施設・保育所など多くの人と接する施設の関係者** (かい ご し せつ ほ い く し ょ おお ひと せつ し せつ かん けい しゃ)
- **これらの方の家族** (かた か ぞく)



人権イメージキャラクター
 人KENまもる君



人権イメージキャラクター
 人KENあゆみちゃん

ひ み つ まも そう だん む り ょう
秘密は守ります。相談は無料です。

き がる そう だん
気軽に相談をしてください。

みんなの人権110番

さまざまな人権問題についての
 相談はなんでも

0570-003-110

(平日午前8時30分から午後5時15分まで)

子どもの人権110番

いじめ・虐待など
 子どもの人権問題に関する相談はこちら

0120-007-110

(平日午前8時30分から午後5時15分まで)

女性の人権ホットライン

家庭内暴力など
 女性の人権問題に関する相談はこちら

0570-070-810

(平日午前8時30分から午後5時15分まで)

インターネットでも相談を受け付けています

パソコン・スマホ・携帯電話共通

インターネット人権相談

検索 SOS-eメール

<https://www.jinken.go.jp/>



防災しらはま ～災害に備えて～

地域防災課を新設

近年頻発する自然災害への備えは、全国的にも大きな行政課題のひとつです。当町としても、防災対策の更なる向上と組織体制の強化を図るため、「地域防災課」を新設しました。また、課内に「防災まちづくり係」「地域防災推進係」を置き、これにより更なる防災、減災対策に取り組みます。

防災まちづくり係においては、地域防災計画や国民保護、国土強靱化などの様々な計画や、防災会議、防災協定、各種補助事業に関する業務などを行います。

地域防災推進係においては、防災行政無線の維持管理や津波避難困難地域の対策、自主防災組織や防災訓練の支援など、地域の防災力の向上、また、防犯や交通安全、生活安全対策に関する業務などを行います。

また、新型インフルエンザ等の対策の調整や推進に関する業務を行います。

役場地域防災課

☎ 4315570

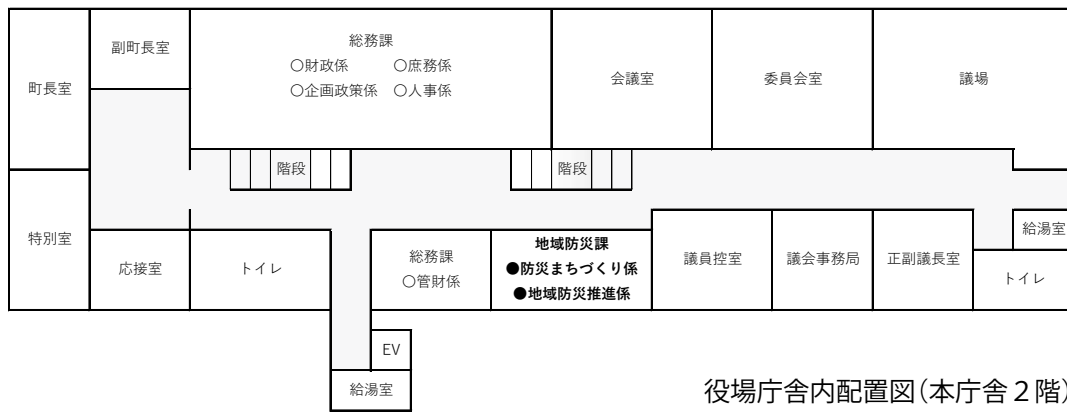

役場庁舎内配置図(本庁舎2階)

▼防災情報案内サービス

白浜町では、防災行政無線を聞き漏らしたときや、その内容を確認したいときなどのために、電話で防災情報が入手できるサービスを行っています。

このサービスは、固定電話・携帯電話・公衆電話から、通話料のみで利用できます。携帯電話等に登録しておくことで便利です。ご利用ください。

【防災情報案内サービス】

☎ 0180-997-555

▼安心・安全メール

「安心・安全メール」は、携帯電話やパソコンの電子メールを通じ、不審者情報や防災情報、防犯情報等を一斉に配信するサービスです。

サービスの利用には、メールアドレスの登録が必要です。白浜町公式HP (<http://www.town.shirahama.wakayama.jp>) またはQRコードからご登録ください。



こんな場合はないですか？

防災無線の内容をもう一度確認したいんだけど…。



今の放送、聞き逃したの。何て言ったのかしら…？



家の中にいて、うまく聞き取れなかった…。



そんなときは、「白浜町防災情報案内サービス」音声で内容が確認できます。
☎ 0180-997-555



健康だより

👉 各種保健事業のご紹介

健康増進係では、今年度も皆さんの健康づくりをお手伝いするための、さまざまな事業を計画しています。

母子保健事業	
乳幼児健診・相談 (4カ月、10カ月、1歳6カ月、2歳6カ月、3歳6カ月)	毎月各1回、発育状況の確認や育児相談を実施(対象者には通知)
発達相談(毎月1回実施)	落ち着きやことば等、発達過程で気になる幼児を対象に支援
ファミリークラス (6月、9月、2月に各1回実施)	妊婦や家族を対象に、助産師が講義等を実施(妊娠届出時、希望者には通知)
フレッシュママサロン (2カ月に1回実施)	6カ月までのお子さんがある母親等を対象にサロンを開催(対象者には通知)
親子サロン (毎月1回実施)	就学前までのお子さんがある母親等を対象にサロンを開催
母子健康手帳の交付 (妊婦健康診査受診券発行)	保健師・助産師が妊娠届出時に体調確認や妊婦訪問等各種事業を紹介
母子健康包括支援センター	妊娠・出産・育児の総合相談窓口として、保健師や助産師等が妊娠期から子育て期まで、切れ目のない支援を実施

介護予防事業	
しらびんしゃん倶楽部 ※日程等は広報紙等で周知	運動指導士による体操等を実施(週一回コース)
サンライズ倶楽部 ※日程等は広報紙等で周知	運動講座を中心とした、介護予防に関する健康講座を実施
地域デイサロン (毎月三回送迎あり)	要介護認定を受けていない、介護予防活動が必要と思われる65歳以上の方を対象として、レクリエーションや講座を実施
シニアエクササイズ	ステップ台を使用した運動や筋肉トレーニング等を実施
ふれあいいきいきサロン	高齢者と住民(ボランティア等)が気軽に集まる場

成人保健事業	
特定健診・各種がん検診 ※日程等は広報紙等で周知	生活習慣病やがんの早期発見・予防のため実施(対象者には通知)
巡回検診(10月) ※日程等は広報紙等で周知	巡回バスで肺がん・結核検診、大腸がん検診を実施
骨密度測定(2月) ※日程等は広報紙等で周知	20歳以上の方を対象に、骨量を測定
歯周病検診 (今年度中に40・50・60・70歳に達する方が対象)	歯科医師会に所属している県内の歯科医院で、無料で実施(対象者には通知)
歩く歩く白浜ウォーキング ※日程等は広報紙等で周知	ウォーキングの習慣化と継続のため、ウォーキング大会を開催
まちかど健康相談 ※日程等は広報紙等で周知	町内のイベント会場等で、血圧等の測定や健康・栄養相談を実施

予防接種事業	
予防接種事業	医療機関で実施(接種対象者には通知)
風しんの追加的対策事業	風しんの感染拡大防止のため抗体保有率の低い世代の男性に対し、無料で抗体検査を実施し、抗体のない方には定期予防接種を実施。(対象者には通知)
風しんワクチン接種費用緊急助成事業	19～50歳未満の妊娠を希望する女性または妊婦の配偶者を対象に、風しんワクチンの接種費用を助成

その他の事業	
栄養相談	毎月1回、管理栄養士による食事面等の相談を実施

※各事業は都合により日程変更または中止となる場合もあります。あらかじめご了承ください。

行事名	日程	受付時間	場所	内容
乳幼児健診	4月7日(水)	12:00～	中央保健センター	1歳6カ月児健診(令和元年9月生)
	4月8日(木)	12:00～		3歳6カ月児健診(平成29年9月生)
	4月9日(金)	13:00～		2歳6カ月児相談(平成30年9月生)
	4月22日(木)	12:00～		10カ月児健診(令和2年12月生)
	4月23日(金)	12:00～		4カ月児健診(令和2年5月生)
栄養相談	4月5日(月) ※次回5月10日予定	9:00～12:00	中央保健センター	栄養士が食生活に悩まれている方々の相談を行います。事前に予約が必要です。電話でお問い合わせください。

※親子サロンはお休みです。

※母子健康包括支援センターは、通常どおり開設しています。



公益財団法人白浜医療福祉財団 白浜はまゆう病院

受付：☎0739-43-7880
代表：☎0739-43-6200

(白浜はまゆう病院外来担当医表)

		内科					外科/ 消化器 外科	整形外科		装具 外来	小児科	婦人科	乳腺 外科	脳神経 内科 (予約制)	循環器 外来 (予約制)	呼吸器 外来 (予約制)	泌尿器科		消化器 外来 (予約制)	リハビリ 専門外来	その他の診療科等
		内科1 (予約外)	内科2 (予約制)	内科3 (予約制)	内科4 (予約制)	内科5 (予約制)	整形1 (予約制)	整形2 (予約外)	初再診								専門 外来				
月	午前	辻本	岡	-	-	-	荒居/ 山里	永田	橋村	-	古久保	國部	粉川	中西	岡	-	木村	-	-	-	眼科 (水) 午後 当番医 ※補休は別途発表 (金) 午後 井村
	午後	-	中村	-	松本	國部 (禁煙外来)	-	-	-	-	古久保	國部	-	-	中村	-	川嶋	-	-	-	皮膚科 (火) 午後 当番医 (土) 午前
火	午前	加藤	伊藤	辻本	松本	-	山里	小池 (リウマチ)	橋村	装具 外来	古久保	國部	粉川	中西	-	-	木村	-	加藤	-	耳鼻咽喉科 (木) 午後 当番医 ※予約制
	午後	-	-	渡辺 (第1)	木下	-	-	-	-	-	古久保	國部	-	石口	渡辺 (第1)	-	-	川嶋	-	-	-
水	午前	岡	-	中村 (第1・3・5)	竹井	谷口	荒居	小池	橋村	-	古久保	國部	-	-	中村 (第1・3・5)	-	川嶋	-	谷口	-	膠原病・糖尿病 専門外来 (火) 午前 伊藤 (予約) (木) 午前
	午後	-	松尾	中村	山下	谷口	-	-	-	-	-	國部	-	-	中村	松尾	木村	-	谷口/ 山下	-	-
木	午前	竹井	松尾	-	谷口	伊藤	山里	小池 (リウマチ)	永田	装具 外来	古久保	-	粉川 ※1	-	-	松尾	木村	-	谷口	-	脳ヘルニア外来 (水) 午前 荒居 (予約)
	午後	-	岡	山崎 (14:30~)	竹井	松本	-	-	-	-	古久保	國部	-	小口	岡	-	-	-	-	村井	脳神経外科 (木) 午前 尾崎 午後 中北 (予約)
金	午前	中西	辻本	加藤	-	-	荒川	岩切	永田	-	古久保	-	粉川 ※2	-	-	-	木村	-	加藤	-	循環器・高血圧 専門外来 (土) 午前 担当医 (月2回) (予約)
	午後	-	-	加藤	-	谷口	-	-	-	-	古久保	國部	-	安井	-	-	-	川嶋	谷口/ 加藤	-	-
土	午前	高村	-	-	-	-	当番医	-	-	-	古久保	-	-	中崎	-	-	当番医	-	-	-	乳腺外科 ※1 予約の方のみ ※2 予約のない方の受付は10:30まで

※新型コロナウイルス対策のため、入院患者さまへの面会を原則禁止しています。何卒ご理解・ご協力いただきますようお願い申し上げます。

F Mビーチステーション『はまゆう健康 navi. ~専門医に聞こう~』

F Mビーチステーションでは、毎週担当を変えて白浜はまゆう病院の医師等が生出演し、はまゆう健康navi.を放送しています。ぜひ、お聴きください。

◆放送日時：毎週水曜日 午前8時35分~8時45分
◆放送担当：(第1・5水曜) 國部副院長(婦人科) (第2水曜) 山里外科医長(第3水曜) 森本理学療法士(第4水曜) 竹井所長(内科)

三舞診療所 (☎53-0001)

◆診療科 内科 ◆診療日 月・金(祝日を除く)
◆受付時間 13:30~16:30
◆診療時間 14:00~17:00
◆担当医師 船曳(月)・松本(金)

日置診療所 (☎52-2002)

	内科	泌尿器科
月	午前 船曳 午後 谷口	-
火	午前 船曳 午後 伊藤	川嶋
水	午前 船曳 午後 船曳	-
木	午前 船曳 午後 -	-
金	午前 船曳 午後 船曳	-

◆診療科 内科・泌尿器科
◆受付時間 8:30~11:30
13:30~16:30
◆診療時間 9:00~12:00
14:00~17:00

西富田クリニック (☎45-3600)

	内科	整形外科
月	午前 伊藤 夕診 辻本	-
火	午前 松尾/森田 午後 森田	嶋
水	午前 松尾 夕診 谷口(第1・3・5) 岡(第2・4)	-
木	午前 岡 午後 -	嶋
金	午前 松尾 夕診 辻本	-

◆診療科 内科・整形外科
◆受付時間 8:30~11:30
16:00~18:30
※第1・3・5水曜の夕診は17:00すぎから(火のみ)
8:30~11:30
14:00~16:30
※月曜夕診、火曜午前、木曜午前の週3回整形外科の診療をしています。
お気軽に受診いただければ幸いです。

川添診療所 (☎54-0037)

	内科
月	午前 竹井 午後 竹井
火	午前 - 午後 -
水	午前 松中 午後 松中
木	午前 - 午後 -
金	午前 竹井 午後 竹井

◆診療科 内科
◆診療日 月・水・金(祝日除く)
◆受付時間 8:30~11:30
13:30~17:00
◆診療時間 9:00~12:00
14:00~17:30

社協だより ふくし しらはま

社会福祉法人
白浜町社会福祉協議会

〒 649-2324 白浜町十九淵 274 番地の 1
TEL 0739-45-2711 FAX 0739-45-2777
Eメールアドレス info@shirahama-syakyo.jp

日置川支部

〒 649-2511 白浜町日置 197 番地の 1
高齢者生活福祉センター夢の里内
TEL 0739-52-2111 FAX 0739-52-2666
Eメールアドレス hikigawa@shirahama-syakyo.jp

成年後見制度の利用が必要な人が制度を利用できるよう

成年後見制度は、認知症や知的障がい、精神障がいなどのために判断能力が不十分な方の権利や財産を守るための制度です。本会では、権利擁護支援の地域連携ネットワークの一員として、成年後見制度における以下の取り組みを進めています。

【地域連携ネットワーク及び中核機関が担うべき機能】

◇成年後見制度広報・啓発活動

成年後見制度を知っていただくため、広報紙やラジオ放送での啓発活動を実施

◇成年後見制度に関する相談受付

制度内容や家庭裁判所への申立てなど、成年後見制度についての各種相談

◇成年後見制度の担い手の育成

成年後見制度を広く知っていただき、成年後見制度を利用される方々への支援体制を整備

◇後見人等への支援機能

親族後見人および親族後見を開始されようとする方々への助言などの実施

成年後見等制度って何？

認知症、知的障がい、精神障がいなどにより判断能力が十分でない方は、財産の管理や「契約を結ぶ」等の法律行為を行う際に、自分で判断することが難しい場合があります。また、判断能力が十分でないために、悪徳商法などの被害に遭うおそれもあります。成年後見制度とは、こうした自分ひとりで判断することが難しい方に対して、家庭裁判所によって選ばれた成年後見人等が、身の回りに配慮しながら財産の管理や介護サービス等の契約を本人に代わって行い、権利を守り生活を支援する制度です。

成年後見等制度について、制度内容等を聞いてみたいという方は本会までご相談ください。

【成年後見等制度の種類】

対象となる方の判断能力により「成年後見」・「保佐」・「補助」の3つの類型に分かれます。
これらの類型により代理できる法律行為および支援できる内容が異なります。

成年後見に関する各種ご相談・お問い合わせは

【高齢者に関するご相談】 役場民生課地域包括支援センター ☎ 43-6596

【障害者に関するご相談】 役場民生課福祉係 ☎ 43-5702

【高齢者・障害者に関するご相談】 白浜町社会福祉協議会白浜本部 ☎ 45-2711

【日置川地区でのご相談】 白浜町社会福祉協議会日置川支部 ☎ 52-2111

※詳しくは相談窓口にお問合せください。



福祉相談所設置日程

【時間】午後1時30分から午後4時
(当日受付は午後3時まで)
1人約15分程度の相談となります。

【予約およびお問い合わせ】

白浜支部 : TEL 45-2711
日置川支部 : TEL 52-2111

※お申し込みは、各支部事務所まで。
※混雑する場合や日程の変更、中止の場合もご
いますので、事前にご予約ください。

白浜本部

日程	内容	会場
4/5	司法書士	本部事務所
4/12	人権	青少年研修センター
4/19	法律	本部事務所
5/10	司法書士	

日置川支部

日程	内容	会場
4/2	法律	高齢者生活福祉センター
4/26	成年後見	
5/7	法律	みまい荘

※各相談は、中止とさせていただく場合がございます。実
施の有無を確認、ご予約の上、ご来場ください。

収集ボランティア活動を始めませんか

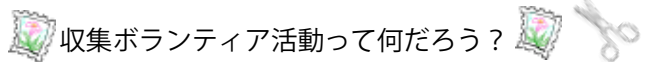

収集ボランティア活動って何だろう？

ボランティア活動には、さまざまな種類の活動が
あります。そのうちのひとつとして、収集ボランティ
ア活動があります。普段の生活の中で、何気なく捨
ててしまっているものがリサイクルできたり、収益
を得ることができるものであったりします。一人ひ
とりの収集活動を広めることで成り立っている活動
です。皆さまのご協力をお願いします。



社会福祉協議会ではこんな物を集めています

書き損じハガキ、古切手、アルミ缶などを収集し
ています。他にも、金属部品の付いている入れ歯等
も収集しています。また、その他教育機関の行っ
ている収集活動にも協力しています。詳しくは、下記
までお問合せください。



お問い合わせ先・収集場所

本会本部事務所もしくは
日置川支部までお願いします。

福祉総合相談事業

日常生活上の悩みごとから専門的な相談まで、あらゆる相談に応じるため、専
門の相談員がお話しをお伺いし、問題解決に向けてのアドバイスをさせていただきます。
「どこに相談したらいいの？」 そんな時は、先ずはご連絡ください。



相談の種類

種類	相談員	内容
法律	弁護士	法律に基づく対処方法等に関する相談
財産・登記	司法書士	財産登記の手続き等に関する相談
人権	人権擁護委員	人権の侵害等に関する相談

相談所開設日

法律相談は、原則として白浜地区第3月曜日、日置川地区第1金曜日です。その他の専
門相談の詳しい開設日については、『福祉相談所設置日程』をご確認いただくか、社協各支部までお問
い合わせください。

※相談時間は、1人15分程度となります。

※相談内容によっては、他の相談機関を紹介させていただく場合がございますので、ご了承ください。

【主な相談内容】

- ・ 介護保険の利用に関すること
- ・ その他高齢者の利用できる制度に
関すること

本会では、日置川地域在住の高齢者
やその親族の皆さんが、介護などに
ついでに相談をより身近な場所で気軽
に行うことができるように、高齢者生
活福祉センター夢の里内に高齢者の相
談窓口を受託運営しています。
高齢者の福祉制度についてなど、気
になることがございましたら、本会日
置川支部までご相談ください。

日置川地区高齢者相談事業
ブランチ相談窓口の設置

※書き損じハガキ・古切手・清拭布・
プルタブなども多くの方からいただき
ました。ありがとうございました。

湯崎 百合^{ゆり} 隆^{たかし} 様
コール・しらら 様
(令和3年2月末迄)

寄付者ご芳名

※社協だよりは、共同募金配分金や社協会費等を活用して掲載しています。

白浜町教育委員会

☎43-5830

教育委員会だより

第20回和歌山県市町村対抗ジュニア駅伝競走大会

2月21日、和歌山市で第20回市町村対抗ジュニア駅伝競走大会が開催され、市町村代表25チーム、オープン8チームの計33チームが出場し、白浜町選手団は25市町中21位という成績でした。例年と違い、新型コロナウイルス感染症防止対策を講じた大会となりましたが、選手は十分に力を発揮し、素晴らしい走りを見せてくれました。

◆白浜町代表選手団（敬称略）

◇団長 井潤誠

◇副団長 藺田洋介、豊田昭裕

◇監督 福田学

◇コーチ

森英明、高田由一、

小林恭二、松場晃代、

中原貴生、大仲 絢

◇区間走者

1区 伊書男（白浜中3年）

2区 稲田杏璃（富田中1年）

3区 森一桃（白浜第二小6年）

4区 山口あおい（白浜中1年）

5区 田尻海心（白浜中3年）

6区 新東萌花（西富田小5年）

7区 谷弘明（白浜第一小5年）

8区 大島未久（富田中1年）

9区 榎本大地（西富田小6年）

10区 西訓由（白浜中2年）

◇控え走者

榎山果歩（白浜中2年）

田中駿平（白浜中1年）

杉山栞大（南白浜小6年）

中本輝人（西富田小6年）

西本莉奈（西富田小6年）

楊丁暢（西富田小6年）



中央公民館

☎42-2269

中央公民館だより

第32回白浜町美術家協会展の開催について

白浜町美術家協会による作品展について、次の日程で開催します。白浜町美術家協会は、白浜町の文化向上を目的に結成された団体で、32回目を迎え、今年も多くの作品が展示されますので、皆さまのご来場をお待ちしています。

◆開催期間

4月16日（金）～18日（日）

午前9時～午後5時

※ただし、18日は午後4時まで

◆開催場所

白浜町立総合体育館小アリーナ

※新型コロナウイルス感染症拡大状況によっては、中止となる場合があります。

中央公民館施設のご案内

中央公民館では住民の皆さま方の学習・交流の場として各種の事業を開催しています。施設内には、集会所・和室・会議室等があり、2階には「図書館白浜分室」が併設され、主に一般（大人）用図書を所蔵しています。

また、サークル活動も開催していますので、皆さまのご来館をお待ちしています。

◆開館時間

午前8時30分～午後5時

◆休館日

毎週日曜日・月曜日・祝日



町立児童館

☎45-2117

じどうかんだより

「じどうかん」へようこそ！

じどうかんは、国道42号沿いの富田橋と郵便橋の間にあり、近くには「町立体育館」や「しらとりスポーツ広場」があります。館内には、自由に遊べる「ゆうぎ室」や児童向けの本がいっぱいの「図書室」などがあります。また、2階には、教育相談室「ふれあいルーム」があり、子育てについての相談を受けています。

季節行事として、5月は、こいのぼりや五月人形をかざり、7月には、七夕かざり、10月はハロウィンの飾りつけ、12月には、クリスマスツリーとクリスマスイルミネーションをかざります。3月は、ひな人形がお出迎えしています。

3月3日には、とんだ幼稚園の園児がひな人形をみにきてくれました。

「あかりをつけましょ ぼんぼりに」とみんなであうたって、楽しませてくれました。

たのしいじどうかんへ、どうぞあそびにきてくださいね。



【町立児童館】

◆休館日 日・月曜、祝祭日

◆開館時間 午前8時30分～午後5時

【ふれあいルーム】

◆相談日 月～金曜日

◆時間 午前8時30分～午後5時

※月曜日は児童館の休館日ですが、ふれあいルームは実施しています。

町立図書館

☎43-2922

図書館だより

～4月の行事～

◆おはなし玉手箱（絵本の読み聞かせ、紙芝居など）

4月3日（土）、17日（土）午前11時～

本館・富田分室

※状況により、中止する場合があります。

◆ゴールデンウィーク期間の休館・休室

◇本館・富田分室

4月29日（木・祝）

5月3日（月・祝）～5日（水・祝）

◇白浜分室・日置分室

4月29日（木・祝）

5月2日（日）～5日（水・祝）

【新入生は新しいチケットに変わります】

▷小学校新1年生は、各小学校から申込書を配布します。

▷中学校新1年生は、図書館（本館・各分室）で申し込みをしてください。



「にんじゃじゃ！」
岡本よしろう／作
文溪堂



「失敗図鑑」
大野正人／著
文響社

本館

白浜分室



「おたがいさま」
群ようこ／著
角川春樹事務所



「ほらひったり」
ジェームズ・ジョーンズ／絵
ブロンズ新社

富田分室

日置分室

図書館員のおすすめ本

Others

～ Monthly Best Photo/ わがやの STAR ...etc ～



アローハ
ALOHA!
町長です。

桜の開花が全国的に早まっているようで、広報4月号が届けられる頃にはピークを過ぎていることでしょう。新型コロナウイルス感染症対策の切り札と言えるワクチン接種につきましては、和歌山県による医療従事者への接種が始まっているところです。町としても高齢者（65歳以上）の方への接種を5月初めからできるよう町内医療機関と連携して取り組んでいます。

さて、過日に報道されたニュースに興味深いものがありました。それは、温泉水で新型コロナウイルスが不活化するというものです。群馬県の草津温泉で行った研究結果で、温泉水に新型コロナウイルスを入れたところ、1分間で最大99.12%、10分間で99.81%が不活化されたとする結果が出たそうです。研究を行った群馬大学発のベンチャー企業によると、草津温泉は強酸性で、同じ酸性度の硫酸水溶液よりも不活化効果は高かったという結果

が得られたので、今後は不活化の効果をもたらしている温泉成分の特定を進める考えとのことでした。

新型コロナの影響で、草津温泉のみならず、我が町でも観光客数が大きく落ち込んでいます。これから感染症対策はもちろんのこと、経済活性化にも取り組まなければなりません。この先、ワクチン接種の効果が表れ、「Go To Travel」などの旅行喚起策が復活すれば、観光客は必ず戻ってきます。関係者の皆さんと慎重、かつ大胆に取り組んでまいります。



～ 今月のおすすめ写真 ～

**Monthly
Best Photo**



白浜町公式Facebookページに投稿された「Today's SHIRAHAMA」の中から1カ月間で一番「リーチ（実際に記事を読んだ人）」の数が多かった投稿の写真をご紹介します。

（2月11日～3月10日）

今回、リーチ数が一番多かったのは、2月24日（水）に投稿された白良浜をドローンで撮影した記事で1,079人の方が閲覧しました。



我が家の
STAR



Smile Photo

○白浜町 湯崎 在住

(左) 島津 湧人 くん (平成27年 4月 9日生)

(右) 蘭 ちゃん (平成28年12月19日生)

(パパ・ママからのメッセージ)

これからも元気いっぱい、笑顔いっぱい

二人仲良く成長してね

父 勇一・母 海風

『わがやのSTAR』募集中!

「広報白浜」では、毎月『わがやのスター』コーナーで町内のお子さんを紹介しています。

両親のメッセージとともに、かわいいお子さんを掲載してみませんか? ※対象は小学生までのお子さんです。

☎役場総務課企画政策係

☎43-6598



この人に注目!



問: どんなお仕事ですか
答: 4月初旬に湯崎地区で新しくうどん屋を始めます。もともと上富田町にあったお店の店名や味を引き継ぐ形で、今年に入ってからうどんの製麺から味付けまで、一から教えていただいています。
問: 仕事のやりがい
答: 今回、新しくお店を始めにあたって、多くの人たちが協力してくれています。皆さんが楽しみにしてくれていますし、とても期待されているのがわかるので、そういった方たちの期待に応えるために、うどん作りやお店作りをすることにやりがいを感じています。

今月の注目

- 氏名 松下 直樹
- 年齢 31歳
- 血液型 A型
- 星座 双子座
- 職業 飲食業
- 趣味 釣り

問: 楽しいこと嬉しいこと
答: お店の準備をしていると、近所にお住いの方が声をかけてくれて、新しくお店を始めると、皆さんが「楽しみ」「ここできると嬉しい」といった前向きな反応が返ってくるのが嬉しいです。
問: 今後の夢と抱負
答: いい商品を安心安全に提供することを心掛けて、お世話になった人や、前のお店のファンの方たちに認めていただけるようになります。また、お店がある通りに多くの人が集まるようにすることで、皆さんへの恩返しができると思います。

東京2020オリンピック聖火リレー

交通規制のお知らせ



東京2020オリンピック聖火リレーは、3月25日に福島県をスタートした後、日本全国を巡ります。

和歌山県では、4月9日(金)～10日(土)にかけて実施され、和歌山県1日目の9日に白浜

町でも聖火リレーが開催されます。

聖火リレー当日は、交通規制を行うため渋滞や混雑が予想されます。皆様には大変ご迷惑をおかけしますが、ご理解とご協力のほどよろしくお願いたします。

令和3年
開催日 4月9日(金) **コース** しらはまゆう公園から白浜町臨海駐車場前
ランナー **走行時間** 13時15分～13時39分

◎聖火リレー開催に伴う交通規制

区間「白良浜交番下交差点」～「瀬戸3丁目(田尻浜)交差点」まで全面通行止め
 時間正午から午後2時まで(聖火リレー隊列車両が通過した箇所から規制解除)

※規制時間は目安であり、当日の聖火リレーの実施状況により変更される場合があります。



聖火リレー実施の様子は、インターネットのライブ中継で視聴できますので、沿道での密集を避けるために、なるべくライブ中継でご覧ください。

<https://sports.nhk.or.jp/olympic/torch/>
 沿道で観覧される場合、以下の事項に十分注意してください。

- ・体調が悪い場合は、観覧をお控えください。
- ・沿道では、マスクの着用のご協力をお願いします。
- ・大声を出すことはお控えいただき、拍手による応援をお願いします。
- ・人が密集している場所での観覧は、ご遠慮ください。

※新型コロナウイルス感染症拡大の状況により中止となる場合があります。

お問合せ

白浜町教育委員会
 生涯学習係

TEL:0739(43)5830
 FAX:0739(43)5665

編集・発行

白浜町総務課

☎0739・4365555 (FAX) 0739・4365353

〒649-2211 和歌山県西牟婁郡白浜町1600番地

(白浜町公式HP) <http://www.town.shirahama.lg.jp/>