

広報白浜

SHIRAHAMA

2020

11

No.177



# 人事行政の運営等の状況について

「白浜町人事行政の運営等の状況の公表に関する条例」に基づき、町職員の給与や職員数の状況などのあらましについてお知らせします。これは、人事行政の運営等の状況を町民の皆さんにお知らせすることによって、人事行政の公平性と透明性を高めることを目的としたものです。内容については、白浜町のホームページ (<http://www.town.shirahama.wakayama.jp>) でご覧いただけます。



☎ 役場総務課人事係 ☎ 4 3 - 6 5 8 3

## 1. 職員の採用および職員数の状況

### (1) 職員採用状況

(令和2年4月1日現在 単位：人)

試験区分	採用者数		
	男性	女性	合計
一般事務職	5	1	6
消防職	2	0	2
保育士職	0	1	1
合計	7	2	9

#### ●一般行政部門の主な増減理由

- ◇配置換による増員および減員
- ◇事務の統廃合による減員
- ◇退職者不補充による減員
- ◇新規採用による増員

#### ●特別行政部門の主な増減理由

- ◇配置換による減員
- ◇退職者不補充による減員

#### ●公営企業等会計部門の主な増減理由

- ◇配置換による増員および減員
- ◇欠員不補充による減員

※職員数は一般職に属する職員数であり、地方公務員の身分を保有する派遣職員などを含み、臨時および非常勤職員（常勤は除く。）を除いています。

### (2) 部門別職員数の状況と主な増減理由

(各年4月1日現在 単位：人)

部門	区分	職員数		対前年増減数
		平成31年	令和2年	
一般行政部門	議会	3	3	0
	総務	48	44	△4
	税務	13	14	1
	労働	2	2	0
	農林水産	21	21	0
	商工	9	10	1
	土木	15	16	1
	民生	55	55	0
	衛生	26	25	△1
	小計	192	190	△2
特別行政部門	教育	33	30	△3
	消防	77	77	0
	小計	110	107	△3
公営企業等会計部門	水道	13	13	0
	下水道	3	4	1
	その他	18	17	△1
	小計	34	34	0
合計		336	331	△5

※平成31年および令和2年の職員数には、再任用職員2人、任期付職員1人が含まれています。

### (3) 等級および職制上の段階ごとの職員数 (令和2年4月1日現在)

等級	等級別基準職務表に規定する基準となる職務	合計		内訳		職制上の段階		
		(人)	(%)	職名	(人)	(人)	(%)	段階
6級	課長の職務	14	4.44%	課長	8	14	4.44%	課長級
				所長	2			
				会計管理者	1			
				教育次長	1			
				議会事務局長	1			
				消防長	1			
				計	14			
5級	副課長の職務	35	11.11%	副課長	14	35	11.11%	副課長級
				副所長	2			
				室長	3			
				園長	4			
				センター長	1			
				教育次長補佐	2			
				館長	3			
				消防次長	1			
				消防署長	2			
				消防課長	3			
				計	35			

4級	係長の職務	53	16.83%	係長	49	53	16.83%	係長級
				主任保育士	4			
計					53			
3級	1主任の職務 2困難な業務を行う職員の職務	91	28.89%	主任	83	213	67.61%	係員級
				指導保育士	6			
					1			
					1			
計					91			
2級	1主査の職務 2高度の知識又は経験を必要とする業務を行う職員の職務	80	25.40%	主査	65	213	67.61%	係員級
				保育士	8			
					1			
					3			
					3			
計					80			
1級	1主事の職務 2定型的な業務を行う職員の職務	42	13.33%	主事	29	213	67.61%	係員級
				技師	2			
					1			
					8			
					2			
計					42			

※フルタイム会計年度任用職員は除いています。

※構成比は小数点以下第3位を四捨五入しているため、合計しても100とはならない場合があります。

## 2. 職員の給与の状況

### (1) 人件費の状況 (令和元年度普通会計決算)

住民基本台帳人口 令和元年度末	歳出額 (A)	実質収支	人件費 (B)	人件費率 (B/A)	(参考) 平成30年度 の人件費率
人	千円	千円	千円	%	%
21,150	12,544,182	24,908	2,410,753	19.2	21.2

(注) 人件費には職員の給与、退職手当、共済費のほか、特別職の給料および報酬等を含んでいます。

### (2) 職員給与費の状況 (令和元年度普通会計決算)

職員数 (A)	給与費				1人あたり 給与費 (B/A)
	給料	職員手当	期末・勤勉手当	計 (B)	
人	千円	千円	千円	千円	千円
284	954,125	179,764	396,729	1,530,618	5,390

(注1) 職員手当には退職手当は含まれていません。

(注2) 職員数は、平成31年4月1日現在の普通会計に属する人数です。

### (3) 職員の給与月額、初任給等の状況

#### ① 職員の平均年齢、平均給料月額および平均給与月額状況 (令和2年4月1日現在 単位:円)

区分	平均年齢	平均給料月額	平均給与月額
一般行政職	40.8歳	304,100	360,400
教育職	35.7歳	282,100	298,300

(注1) 平均給料月額とは、各職種ごとの職員の基本給の平均です。

(注2) 平均給与月額とは、給与月額と毎月支払われる扶養手当、通勤手当、住宅手当、時間外勤務手当などの諸手当の額を合計したものです。

#### ② 職員の初任給の状況

(令和2年4月1日現在 単位:円)

区分	決定初任給	2年後の給料	
一般行政職	大学卒	182,200	202,400
	高校卒	150,600	158,900

#### ③ 職員の経験年数別・学歴別平均給料月額の状況

(令和2年4月1日現在 単位:円)

区分	経験年数				
	10年	19年	25年	29年	
一般行政職	大学卒	252,300	331,900	357,167	376,333
区分	経験年数				
	10年	18年	24年	30年	
一般行政職	高校卒	232,800	300,600	335,200	388,600

(注1) 経験年数とは、卒業後直ちに採用されている場合の採用後の年数をいいます。

(注2) 経験年数20年の大学卒および高校卒、経験年数25年の高校卒、経験年数30年の大学卒に該当する職員がないため、近隣の階層を選んで記載しています。

#### (4) 職員の手当の状況

##### ①期末・勤勉手当 (令和元年度支給割合)

白浜町			国
支給月	期末手当	勤勉手当	同じ
6月期	1.300月分 [1.100月分]	0.925月分 [1.125月分]	
12月期	1.300月分 [1.100月分]	0.975月分 [1.175月分]	
計	2.600月分 [2.200月分]	1.900月分 [2.300月分]	
職階上の段階、職務の級等による加算措置 有			

(注) [ ] の数値は、管理職の支給割合です。

##### ②退職手当 (令和2年4月1日現在)

白浜町			国	
支給率	区分	自己都合	勸奨・定年	同じ
	勤続20年	19.6695月分	24.586875月分	
	勤続25年	28.0395月分	33.27075月分	
	勤続35年	39.7575月分	47.709月分	
	最高限度額	47.709月分	47.709月分	
	加算措置	定年前早期退職加算措置(2~20%)		※

※異なる(定年前早期退職特例措置(2~45%))

##### ③特殊勤務手当(令和2年度)

手当の種類(手当数)		11種
代表的な名称	支給額の多い手当	消防勤務手当、塵芥集荷作業手当、技術者手当、税務手当
	多くの職員に支給されている手当	消防勤務手当、塵芥集荷作業手当

##### ④その他の手当 (令和2年4月1日現在)

区分	内容
扶養手当 (国と同じ)	<ul style="list-style-type: none"> <li>配偶者 6,500円</li> <li>子 10,000円</li> <li>父母等 6,500円</li> <li>満16歳の年度初めから22歳の年度末までの子1人につき5,000円加算</li> </ul>
住宅手当	<ul style="list-style-type: none"> <li>賃貸住宅に居住の場合(家賃が月額12,000円を超える場合に限り)月額27,000円を限度として家賃の額に応じて支給(国と同じ)</li> <li>自宅の場合は月額1,000円(新築等の場合は5年間に限り2,500円)</li> </ul>
通勤手当	<ul style="list-style-type: none"> <li>通勤距離が片道2km以上の者で</li> <li>交通機関を利用する場合は、通勤に要する相当額(最高限度額55,000円(国と同じ))</li> <li>交通用具(自動車等)を利用する場合は、通勤距離に応じて2,000円から21,600円までを支給(国は31,600円まで支給)</li> </ul>

##### ⑤特別職の報酬等の状況 (令和2年4月1日現在)

区分		給料月額等
給料	町長	648,000円
	副町長	550,000円
	教育長	525,000円
報酬	議長	300,000円
	副議長	250,000円
	議員	230,000円
期末手当	町長	6月期 1.300月分
	副町長	12月期 1.450月分
	教育長	計 2.750月分
	議長	6月期 1.300月分
	副議長	12月期 1.450月分
	議員	計 2.750月分

#### 3. 令和元年中年次有給休暇の取得状況

総取得日数(A)	全対象職員数(B)	平均取得日数(A/B)
2,516	306	8.2

※1年につき20日間付与、付与された翌年に限り繰越可能(最大40日)

※職員数からは育児休業、休職、途中退職等により年間を通じて勤務していない職員を除いています。

#### 4. 職員の休業に関する状況

##### 育児休業の取得状況

(平成31年1月1日~令和元年12月31日)

男	女	計
0	14	14

#### 5. 職員の分限および懲戒処分等の状況

##### ①分限処分者数 (令和元年度 単位:人)

降任	免職	休職	降給	計
0	0	18	0	18

##### ②懲戒処分者数 (令和元年度 単位:人)

戒告	減給	停職	免職	計
1	0	0	1	2

#### 6. 令和元年度退職者の退職管理の状況

本町外郭団体	公共的団体 (左記団体を除く)	本町再任用職員	本町臨時・非常勤職員等	民間企業等
0	0	0	0	0





# 秋の全国火災予防運動

11月9日(月)～15日(日)は  
全国一斉「秋の火災予防運動」

火災が発生しやすい季節を迎えるにあたり、火災予防思想の一層の普及を図り、火災の発生を防止し、かけがえない命、大切な財産を守りましょう。

「住宅防火いのちを守る7つのポイント」を基本に、地域が一致団結して「自分たちの町は自分たちで守る」という、自主的な防災活動が必要です。

11月9日は119番の日

これは昭和62年の自治体消防制度40周年を記念して「119」にちなみ、11月9日は『119番の日』となりました。

皆さんは、正しい119番通報をご存知ですか？

一刻一秒を争う消火活動や救急・救助活動の指導のために、的確な119番通報が重要です。

119番をすると、消防はまず、

「はい、消防です。火事ですか、救急ですか？」とお聞きしますので、もし火事なら「火事です」、ケガ・急病なら「救急です」とはつきり答えてください。

そのあとは、順次「場所・番地」「目標となる建物」「電話番号」等を問いかけてしますので、それに合わせて落ちてお答えください。その時間はほんのわずかです。

なお、火災・救急等についてのお問い合わせは、白浜消防署もしくは日置川消防署をご利用ください。

皆さんの正しい通報が、住民の生命・財産を守る迅速・的確な消防活動につながります。落ち着いて、正確に！

問 白浜消防署

☎ 43-0119

問 日置川消防署

☎ 52-3061

全国統一防火標語

その火事を

防ぐあなたに

金メダル

## 住宅防火いのちを守る7つのポイント ～3つの習慣・4つの対策～

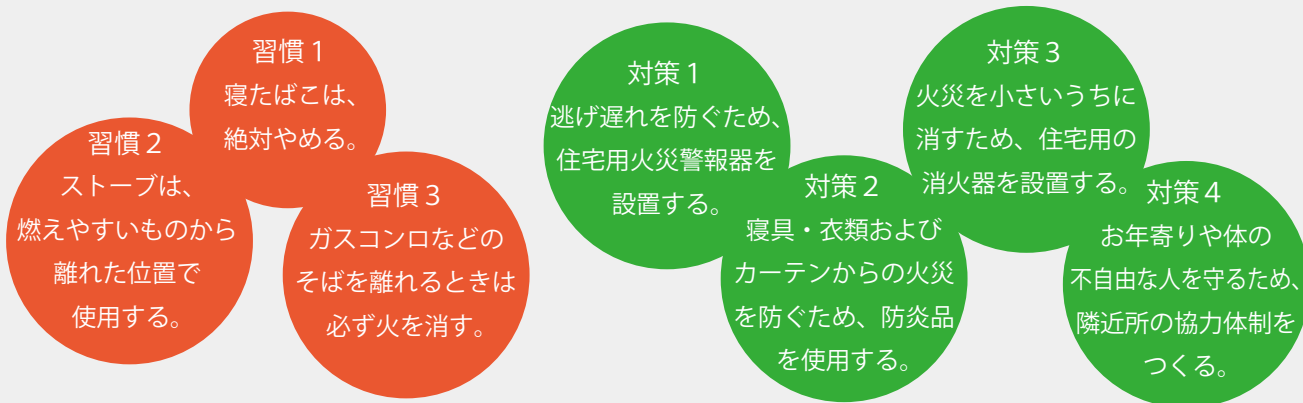

### 住宅防火いのちを守る7つのポイントの意義

▶火災が発生させない、燃え広がらせない(習慣1～3、対策2)



▶早く知る、気づく(対策1)



▶火災の初期の段階で消化する(対策3)



▶危ないと判断したら、すばやく避難する\*

火災が天井に達した、煙が充満、初期消火に失敗した等

\*日ごろから火災時の方法・経路等について検討しておくことが重要

隣近所の協力による対応(対策4)

## つなげよう犯罪被害者支援の輪

11月25日から12月1日は「犯罪被害者週間」です

「犯罪被害者週間」は、期間中の集中的な啓発事業等の実施を通じて、犯罪被害者等が置かれている状況や犯罪被害者等の名誉または生活の平穏への配慮の重要性等について、国民の理解を深めることを目的とするものです。

ひとりでお悩みではありませんか。

犯罪による被害のご相談を受けています。

☎総合相談電話（和歌山県警察本部）

☎#9110

☎公益社団法人紀の国被害者支援センター

☎073-427-1000

### 被害者支援無料相談

犯罪や交通事故などの被害に遭われた方やその家族の方などからの電話および面接による相談を受け付けるもので弁護士、臨床心理士、紀の国被害者支援センターの相談員が相談に応じます。

相談は無料で、秘密は厳守されますので、安心してご相談ください。

面接相談は事前に予約してください。面接相談の時間は1件につき30分から1時間程度の予定です。

◆日 程 11月7日（土） 午前10時～午後4時

◆場 所 西牟婁総合庁舎 1階中会議室B（田辺市朝日ヶ丘23-1） 他

◆相談電話 ☎23-2260（当日のみ）

☎公益社団法人紀の国被害者支援センター

◆予約電話 ☎073-427-1000

☎073-427-1000

### 警察の犯罪被害者支援施策

警察では、犯罪被害による精神的・経済的な負担を軽減するために、犯罪被害者等給付金の支給や医療費等を公費で支出しています。

#### ◆犯罪被害給付制度

故意の犯罪行為により不慮の死亡、重症病または障害の被害を受け、損害賠償等を得られない被害者またはご遺族に、国が犯罪被害者等給付金を支給する制度

#### ◆カウンセリング支援

不安等を抱える被害者やご家族に、専門家によるカウンセリング費用を公費で支出

#### ◆性犯罪被害者への支援

性感染症の検査費等を公費で支出

☎総合相談電話（和歌山県警察本部）

☎#9110

### 指名手配被疑者の検挙にご協力を！

令和2年8月末現在、全国の警察から指名手配されている者は、凶悪事件などで特に警察庁が指定している重要指名手配被疑者を始めとして、約630人に上っています。

これらの被疑者は、殺人、強盗等の凶悪事件のほか、暴行、傷害、窃盗、詐欺、横領等の事件に関して指名手配されており、再び犯行を行うおそれがあります。

警察では、特に重大な犯罪の被疑者を選定した上で、11月中に全国警察の総力を挙げて追跡捜査を行うこととし、これら被疑者の早期検挙に取り組んでいるところです。

この指名手配被疑者の発見に向けた捜査活動には、国民の皆さんのご協力がぜひとも必要です。

指名手配被疑者によく似た人を見掛けたといった情報等、どんなわずかなことでも結構ですので、警察に通報していただくようお願いします。

☎白浜警察署

☎43-0110

## 11月は「児童虐待防止推進月間」

児童虐待とは、親や養育者が子どもの心身を傷つけ、健やかな成長や発達を損なう行為のことです。

虐待の疑いや虐待を受けたと思われる子どもを見つけた時、育児や子育てに悩んだ時、あなたの連絡・相談が子どもを虐待から守り、その家族を救うきっかけになります。

連絡は匿名で行うことも可能で、連絡者や連絡内容に関する秘密は守られます。

### ◆身体的虐待

殴る、蹴る、叩く、激しく揺さぶる等

### ◆ネグレクト

食事を与えない、不潔にする、病院を受診させない等

### ◆心理的虐待

言葉で傷つける、無視する、子どもの目の前で家族に対して暴力をふるう等

### ◆性的虐待

子どもへの性的行為、性的行為を見せる等

### ◆児童相談所全国共通3桁ダイヤル

☎189（いちはやく）

☎役場民生課幼児対策室

☎43-6594

## 農業経営のお悩みをご相談ください！

「わかやま農業経営サポートセンター」は、県や関係機関で構成される無料の農業経営相談所です。農業経営の様々なお悩みに対して各分野の専門家を派遣し、課題解決をサポートします。ぜひこの機会に経営の発展を目指してみませんか？

### ◆相談内容

法人化、経営継承、規模拡大、労務環境整備、販路拡大、6次産業化など

### ◆費用 無料

### ◆ホームページ

<http://www.wnk.or.jp/support/index.html>

### ◆QRコード



☎西牟婁振興局農業水産振興課

☎26-7941

## 令和3年 新年祝賀会の開催中止について

毎年1月4日に開催している新年祝賀会について、新型コロナウイルス感染症の影響を鑑み、参加者および関係者の皆さまの健康と安全面を最優先に考慮した結果、令和3年の開催を中止させていただくことになりました。

何とぞご理解のほど、よろしくお願いいたします。

☎役場総務課企画政策係

☎43-6598

## NET 119 通報システムのご案内



NET 119 緊急通報システムを11月9日（月）から運用開始します。

NET 119 緊急通報システムとは、聴覚や言語機能の障がいによって音声での会話に不安な方が、スマートフォン等を使い、音声によらず全国どこからでも119番通報することができる無料のサービスです。白浜町に住民登録し、在住している方が対象となります。

音声での通報に不安な方は申込窓口または問い合わせ先にご相談ください。

事前の登録が必要なサービスとなりますので、申込窓口で申請手続きをお願いします。

※利用料は無料ですが、スマートフォン、携帯電話等の通信パケット）料金は別途必要となります。

◆申込窓口 町役場民生課福祉係

FAX 43-5353 ☎ 43-5702

☎ 田辺西牟婁地区消防指令センター（田辺市消防本部3階）

メールアドレス keibou@city.tanabe.lg.jp

FAX 34-3134

☎ 22-1250

## 「発達障害に関する最近の取組み」配信のお知らせ

- ◆演 題 発達障害に関する最近の取組み（健康管理やバリアフリーの推進）について
- ◆講 師 独立行政法人 国立重度知的障害者総合支援施設「のぞみの園」  
総務企画局 研究部長  
ひづめ まさふみ  
日詰 正文 氏
- ◆日 時 12月11日（金）～17日（木）午後5時
- ◆配信方法 YouTubeによる限定公開  
（お申し込みいただいた方のみご視聴いただけます。）
- ◆申込期限 12月16日（水）午後5時まで
- ◆対 象 発達障害者当事者・保護者・支援者・一般の方 等
- ◆参加費 無料
- ◆申 込 先 電子申請システム（QRコードまたはポラリスHP）からお申し込みください。  
※12月10日以降、動画視聴に必要なURL等をメールにて送付します。



☎ 和歌山県発達障害者支援センター ポラリス

☎ 073-413-3200

メールアドレス polaris@jtw.zaq.ne.jp

HP <http://aitoku.or.jp/polaris>



## 田辺税務署からのお知らせ

### ◆年末調整等説明会の中止について

令和2年の年末調整等説明会は、新型コロナウイルス感染症拡大防止および参加される皆さまの安全を考慮し、全国一律に開催を中止させていただくこととしましたので、ご理解いただきますようお願いいたします。

なお、年末調整に関する各種情報については、国税庁ホームページの年末調整特集ページをご覧ください。

### ◆年末調整に係る面接相談は事前予約を！

税務署では来署によるご相談については事前予約制を実施しています。来署による年末調整の面接相談を希望される方は、電話で相談日時を予約してください。

### ◆確定申告はスマホで完結！5つのメリット

①国税庁ホームページの案内に従い、金額などを入力するだけで申告書が作成可能！

⇒作成した申告書は自宅から送信できます。

②スマホ専用画面で見やすく操作が簡単！

⇒添付書類と本人確認書類の提出省力が可能。

※申告の内容によっては、添付書類の別途提出が必要になる場合があります。

③申告会場に行く時間も会場での待ち時間も不要！

⇒自宅でゆっくり申告書が作成できます。

④申告済データはスマホに保存！

⇒いつでも申告情報を確認できます。

⑤確定申告期には、24時間いつでも利用可能！

⇒還付金の振込が3週間程度とスピーディー。

### ◇国税庁確定申告書等作成コーナー

<https://www.keisan.nta.go.jp>

田辺税務署

☎22-1250

## 公営住宅入居者募集

### 【一般向き住宅募集内容】

☎役場建設課都市計画係

☎43-6589

◆募集期間 11月2日(月)～19日(木)

☎役場日置川事務所産業建設係

☎52-2302

◆抽選日 11月26日(木) 午前9時

団地名	建設年度	住所	募集戸数	最低入居人数	間取り・面積
平間第一団地	平成 8 年度	白浜町十九洲250番地の1	2戸	2人	3DK・70.20㎡
安宅第一団地	平成 12 年度	白浜町安宅150番地	1戸	2人	3DK・69.98㎡
安宅第二団地	平成 13 年度	白浜町安宅59番地の1	1戸	2人	3DK・72.31㎡
安居団地	平成 5 年度	白浜町安居832番地	1戸	1人	3DK・74.00㎡
玉伝団地	平成 5 年度	白浜町玉伝29番地の1	1戸	1人	3DK・74.92㎡
市鹿野団地	平成 15 年度	白浜町市鹿野1108番地	1戸	1人	3DK・74.90㎡

※最低入居人数は、応募時の最低の入居人数です。

### 【注意事項】

※入居時には敷金(家賃の3カ月分)が必要です。また、家賃のほかに共益費が必要です。

※入居資格審査や必要な書類等がありますので、事前にお問い合わせください。

# Shirahama Information

～白浜町および関係各所からの案内です～

- ◆日時
    - ◇11月11日(水) 午後1時～4時
    - ◇11月15日(日) 午前9時～12時
    - ◇11月25日(水) 午前9時～12時
  - ◆会場 白浜町消防本部
- 万が一の事態に対応するため、そして家族や大切な人のためにも皆さんぜひ参加してください。
- 消防本部では、定期救命講習会を開催しています。
- 救命講習とは「救急車が現場に到着するまで」をテーマに応急手当に必要な基礎知識のほか「心肺蘇生法」や「自動体外式除細動器(AED)の取り扱い」など実技中心の講習です。

## 定期救命講習会

## 募 集

まちの人口と世帯	
人口	20,966人 (先月比 -50人)
男	9,909人 (先月比 -14人)
女	11,057人 (先月比 -36人)
世帯数	11,056世帯 (先月比 -34世帯)
令和2年9月30日現在	
「役場関係連絡先」	

白浜町役場	(代) 43-5555
富田事務所	(代) 45-0009
日置川事務所	(代) 52-2300
・樫出張所	46-0052
・安居出張所	53-0009
・市鹿野出張所	54-0001
・上下水道課	45-2000
・上下水道課下水道室	43-7561
・保健センター	43-0178
・白浜町清掃センター	45-3800
・日置川ごみ焼却場	52-2750
・日置川水道事務所	52-2179
・住民交流センター	52-2446
・白浜町中央公民館	42-2269
・日置川拠点公民館	52-2660
・町立図書館	43-2922
・町立児童館	45-2117



- ◆定員 30人程度
- ※申込期日は講習会2日前の午後5時15分まで
- ☎白浜町消防本部警防課  
43-0119

### 税のQ&A - このような場合 -

Q. トラクターを購入したのですが、公道を走る予定がありません。ナンバープレートの交付は受けなくていいものですか？

A. トラクター、コンバイン、田植え機等は小型特殊自動車に該当し、公道を走行しないものであっても、所有していれば軽自動車税(種別割)の課税対象となります。所有されている方でまだ申告がお済みでない方、新規で購入された方は軽自動車税(種別割)の申告とナンバープレートの交付を申請してください。ただし、乗用でないものは軽自動車税(種別割)の課税対象ではありません。また、小型特殊自動車の要件を満たさない場合は、大型特殊自動車として固定資産税(償却資産)の対象となります。

### 今月の納税 ～納税はお早めに～

- ◆納期限 11月30日(月)
- ◆固定資産税・都市計画税(3期)
- ◆国民健康保険税(6期)



※納期内に納付されない場合は、法律により延滞金がかかります。

納税に関するお問い合わせは、役場税務課まで。

☎役場税務課収税係  
43-3685

### 有料広告

## 有料広告

## ご案内

### 高齢者肺炎球菌予防接種

次の年齢に該当する方を対象に高齢者肺炎球菌予防接種を実施します。

令和2年度の対象者は、次の①から③に該当し、過去に成人用肺炎球菌予防接種を受けたことのない方となります。

#### ◆令和2年度の接種対象者

①初めて定期接種の対象となる方  
65歳（昭和30年4月2日～昭和31年4月1日生）

#### ②経過措置の対象となる方

年齢	対象生年月日
70歳	昭和25年4月2日～昭和26年4月1日生
75歳	昭和20年4月2日～昭和21年4月1日生
80歳	昭和15年4月2日～昭和16年4月1日生
85歳	昭和10年4月2日～昭和11年4月1日生
90歳	昭和5年4月2日～昭和6年4月1日生
95歳	大正14年4月2日～大正15年4月1日生
100歳	大正9年4月2日～大正10年4月1日生

③60歳から65歳未満の方で、心臓・腎臓・呼吸器機能障害またはヒト免疫不全ウイルスによる免疫機能障害を有する方

※②に該当する接種歴のない方で、接種を希望される方はお問い合わせください。

※③に該当する方は、予防接種を受けるために申請が必要です。

#### ◆接種期限

令和3年3月31日（水）

#### ◆自己負担額

3,000円

※生活保護受給者は無料

#### ☎ 役場住民保健課健康増進係

☎ 43-0178

11（ん）月30（みらい）日は「年金の日」です！

厚生労働省では、「国民お一人お一人、「ねんきんネット」等を活用しながら、高齢期の生活設計に思いを巡らしていただく日」として、11月30日を「年金の日」としました。

この機会に、「ねんきん定期便」や「ねんきんネット」で、ご自身の年金記録と年金受給見込額を確認し、未来の生活設計について考えてみませんか。

「ねんきんネット」をご利用いた

だと、いつでもご自身の年金記録を確認できるほか、将来の年金受給見込額について、ご自身の年金記録を基に様々なパターンの試算をすることもできます。

「ねんきんネット」については、日本年金機構のホームページでご確認いただくか、田辺年金事務所にお問い合わせください。

#### ☎ 田辺年金事務所

☎ 24-0432



### 定例行政相談所の開設

行政相談委員が、国の仕事に関する苦情などの相談を無料でお受けします。（各回とも午後1時30分～3時）

日程	会場	地区
11月10日（火）	白浜町役場1階第2会議室	白浜
11月12日（木）	高齢者活動促進施設みまい荘	日置
11月17日（火）	白浜町立児童館	白浜

☎ 役場総務課庶務係 ☎ 43-6583

### 定例人権相談所の開設

人権相談所は当面の間、開設を中止しています。

再開が決定しましたら、町公式ホームページや広報紙等でお知らせします。ご相談等がありましたら、下記までお問い合わせください。

（法務省人権擁護局みんなの人権110番）

☎ 0570-003-110

ご迷惑をおかけしますが、ご理解のほどよろしくお願い申し上げます。



## 消防活動用投光器を整備

8月25日、白浜町消防団では、宝くじの社会貢献広報事業として、宝くじの受託事業収入を財源とし実施している「コミュニティ助成事業」により、新たな資機材（自立式LED投光器）を整備しました。

この資機材は、一人で持ち運びができセッティングが可能で、充電式バッテリーを使用するため、騒音障害がなくLED証明によりクリアで安全な視野を確保でき、さまざまな消防活動で使用します。

## 手作りマスクの寄贈

9月29日、白浜婦人会の本部役員および各支部長が作製した手作りマスク150枚を町に寄贈いただきました。

今回のマスクは、不織布を使用し市販の不織布マスクと同じように折り目やノーズワイヤーも縫い込まれており、顔にフィットしてくしゃみ等による唾液の飛散を防げるようになっています。

新型コロナウイルス感染症の影響で婦人会活動も制限される中、作製いただきました。

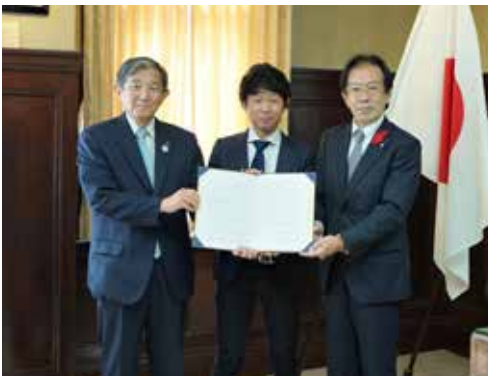

## 進出協定書調印式

10月16日、和歌山県庁知事室において「進出協定書調印式」が行われました。

今回の調印式は、第3ICTオフィスビル「ANCHOR」へ東京に本社を置く「株式会社SAKURUG」がサテライトオフィスを設置することが決定し、進出協定を締結することになりました。

同社は、総務事務の一部やWEBサイトの制作やブロックチェーン領域での研究開発を行う予定です。

## 人権擁護委員が法務大臣表彰受賞

10月26日、法務省が永年にわたって人権擁護活動に尽くした人の中から、法務大臣表彰を行っており、令和2年度は当町の植田泰子委員、深見邦男委員が受賞されました。

植田委員は平成17年から、深見委員は平成19年から法務大臣より委嘱を受け、住民の方からの人権相談を受けています。

両委員は、相談に訪れた地域住民に寄り添いながら適切な助言を行ったほか、小中学校における人権教室にも積極的に携わり、子どもたちの確かな人権感覚と豊かな感性の醸成に大きく貢献しており、その活動は他の人権擁護委員の模範となっています。今回、この功績が認められ、受賞となりました。



# 防災しらはま ～災害に備えて～

11月5日は「世界津波の日」

世界中で津波によってもたらされるリスクに関する人々の意識を向上し、津波対策を強化するため、11月5日が「世界津波の日」に制定されています。

日本では、東日本大震災が発生した2011年に、津波対策について国民の理解と関心をより一層高めるために「津波防災の日」を制定し、全国各地で津波防災訓練や意識啓発等の取り組みを実施しています。

濱口梧陵氏が安政南海地震の際に、自らの収穫した稲むらに火をつけることで早期に警報を発し、避難させたことにより津波から住民の命を救い、被災地のより良い復興に尽力した「稲むらの火」の逸話に由来するものです。私たちも「稲むらの火」の教訓に学び、その精神を受け継いでいくため、「地震が発生したら津波が来ると考え、ただちに高台へ避難する」という行動を実践していかねばなりません。

町民の皆さんも、この機会に地震・津波について家族や職場、サークル等で話し合い、避難路・連絡手段・備蓄食料などの確認をしましょう。

いざ地震が起こったら

## ◆自らの命を守る行動

◇屋内にいたら

転倒する家具等から身を守るため、座布団等で頭を保護しながら、机の下等に逃げ込んでその脚部分を押さえましょう。さらに、ドアを開けて脱出路を確保しよう。

◇屋外にいたら

建物やブロック塀の倒壊や落下物に気を付けて、空地などの安全な場所に避難しましょう。

◇車の運転中なら

まず道路端に停車し、車を離れて避難するときは救急活動の支障とならないよう、キーをかけたままにしましょう。

◇海辺にいたら

津波からの避難は一刻を争います。津波警報や避難勧告等が出る前でも、自らの判断で近くの高台や頑丈なビルの上等に避難しましょう。

◆助け合いの行動を

体の不自由な高齢者の方や障がいをお持ちの方、妊婦の方や小さな子ども等は、避難の際に周りの手助けが必要です。自らの身の安全を確保するとともに、手助けを必要とする方を援助しましょう。

## ▼防災情報案内サービス

白浜町では、防災行政無線を聞き漏らしたときや、その内容を確認したいときなどのために、電話で防災情報が入手できるサービスを行っています。

このサービスは、固定電話・携帯電話・公衆電話から、通話料のみで利用できます。携帯電話等に登録しておくことで便利です。ご利用ください。

### 【防災情報案内サービス】

☎0180-997-555

## ▼安心・安全メール

「安心・安全メール」は、携帯電話やパソコンの電子メールを通じ、不審者情報や防災情報、防犯情報等を一斉に配信するサービスです。

サービスの利用には、メールアドレスの登録が必要です。白浜町公式HP (<http://www.town.shirahama.wakayama.jp>) またはQRコードからご登録ください。



こんな場合はないですか？

防災無線の内容をもう一度確認したいんだけど…。



今の放送、聞き逃したの。何て言ったのかしら…？



家の中にいて、うまく聞き取れなかった…。



そんなときは、「白浜町防災情報案内サービス」音声で内容が確認できます。  
☎0180-997-555



# 健康だより

## 👉 冬場に注意しましょう、ノロウイルスによる感染

ノロウイルスによる感染性胃腸炎や食中毒は通年発生しますが、毎年11月から翌年3月の冬季に多発します。潜伏期間（感染してから症状が出るまでの期間）は通常1～2日です。

### 【感染の原因】

- ◆ 食品からの感染：感染した人が調理して汚染された食品を食べたことによる感染  
 ノロウイルスの蓄積した加熱不十分な二枚貝等を食べたことによる感染
- ◆ 人からの感染：患者のおう吐物や便からの二次感染  
 家庭や施設などでの飛まつ等による感染

### 【主な症状】

吐き気・おう吐・下痢・腹痛・発熱など。通常、1～2日続いた後、回復しますが、乳幼児や高齢者など抵抗力の弱い方が感染すると、重症化したり長引くことがあります。

### 【感染予防のポイント】

- ◆ 入念な手洗い：調理や食事前・トイレの後・患者の汚物処理の後など、石けんで十分洗い、よくすすぎましょう。特に指先・指間・親指の周り・手首やしわの部分は入念に。
  - ◆ 食材の加熱処理：85℃以上で1分以上加熱。特に二枚貝類は、中心まで加熱しましょう。
  - ◆ 適切な消毒：熱湯（85℃以上）と家庭用塩素系漂白剤が有効です。漂白剤使用の際は、使い捨て手袋やマスクを着用し、使用上の注意をよく確認しましょう。また、ノロウイルスは、乾燥し、空中を漂うと感染源になることがあるため、汚物処理は速やかに行いましょう。調理器具は食材・用途で使い分け、使用後は十分に洗浄・消毒しましょう。
- ★発症した場合は、できるだけ早く医療機関に受診しましょう。

行事名	日程	受付時間	場所	内容
乳幼児健診	11月10日(火)	12:00～	中央保健センター	1歳6カ月児健診 (平成31年4月生)
	11月11日(水)	13:00～		2歳6カ月児相談 (平成30年4月生)
	11月12日(木)	12:00～		3歳6カ月児健診 (平成29年4月生)
	11月24日(火)	12:00～		10カ月児健診 (令和元年12月生)
	11月26日(木)	12:00～		4カ月児健診 (令和2年7月生)
フレッシュママサロン	11月25日(水)	13:30～14:30	中央保健センター	ベビーマッサージ 2～6カ月児親子
栄養相談	11月 2日(月) ※次回12月7日予定	9:00～12:00	中央保健センター	栄養士が食生活に悩まれている方々の相談を行います。事前に予約が必要ですので、電話でお問い合わせください。
特定健診結果説明会	11月 6日(金)	13:00～16:00	中央保健センター	集団健診において、特定健診を受診された方が対象です。対象となる方には事前にご案内します(混雑を避けるためには受付時間を区切らせていただいています。あらかじめご了承ください)。当日ご都合の悪い方や日時の変更を希望される方は、役場住民保健課健康増進係までご連絡ください。
献血	11月10日(火)	9:30～12:00	白浜町役場	献血のご協力をお願いします。日本赤十字社和歌山県血液センターホームページで、献血バスの配車日時や献血に関する情報をご覧ください。
		14:00～16:00	白浜はまゆう病院 駐車場	

※親子サロンはお休みです。

※母子健康包括支援センターは、通常どおり開設しています。

11月の予定



# 公益財団法人白浜医療福祉財団 白浜はまゆう病院

(白浜はまゆう病院外来担当医表)

受付：☎0739-43-7880  
代表：☎0739-43-6200

	内科					外科/ 消化器 外科	整形外科		器具 外来	小児科	婦人科	乳腺 外科	脳神経 内科 (予約制)	循環器 外来 (予約制)	呼吸器 外来 (予約制)	泌尿器科		消化器 外来 (予約制)	リハビリ 専門外来	その他の診療科	
	内科1 (予約外)	内科2 (予約制)	内科3 (予約制)	内科4 (予約制)	内科5 (予約制)	整形1 (予約制)	整形2 (予約外)	初再診								専門 外来					
月	午前	辻本	岡	-	-	荒居/ 山里	小島	廣嶋	-	古久保	國部	粉川	-	岡	-	木村	-	-	-	眼科 (水) 午後 田中 ※予約外は先着5名まで (金) 午後 井村	
	午後	-	中村	-	松本	國部 (禁煙外来)	-	-	-	古久保	國部	-	-	中村	-	川嶋	-	-	皮膚科 (火) 午後 当番医 (土) 午前		
火	午前	加藤	伊藤	辻本	松本	山里	小池 (リウマチ)	廣嶋	器具 外来	古久保	國部	粉川	-	-	-	木村	-	加藤	-	耳鼻咽喉科 (木) 午後 当番医 ※予約制 (第1・3土) 午前 保富 (予約制)	
	午後	-	-	谷本 (第1)	木下	-	-	-	-	古久保	國部	-	石口	谷本 (第1)	-	-	川嶋	-	-		
水	午前	岡	-	中村 (第1・3・5)	竹井	谷口	荒居	小池	廣嶋	-	古久保	國部	-	-	中村 (第1・3・5)	-	川嶋	-	谷口	-	膠原病・糖尿病 専門外来 (火) 午前 伊藤 (木) 午前
	午後	-	松尾	中村	山下	谷口	-	-	-	-	國部	-	-	中村	松尾	木村	-	谷口/ 山下	-		
木	午前	竹井	松尾	-	谷口	伊藤	山里	小池 (リウマチ)	小島	器具 外来	古久保	-	粉川	-	-	松尾	木村	-	谷口	-	膵臓・心臓外来 (予約) (水) 午前 荒居
	午後	-	岡	山崎	竹井 (14:30~)	松本	-	-	-	古久保	國部	-	小口	岡	-	-	-	-	吉川 (第1・3・5)	-	脳神経外科 (木) 午前 尾崎 午後 中北 (予約)
金	午前	伊藤	辻本	加藤	-	山本	岩切	小島	-	古久保	-	粉川	-	-	-	木村	-	加藤	-	循環器・高血圧 専門外来 (土) 午前 担当医 (月2回)	
	午後	-	-	加藤	-	谷口	-	-	-	古久保	國部	-	安井	-	-	-	川嶋	谷口/ 加藤	村井 (第2・4)	-	
土	午前	高村	-	-	-	当番医	-	-	-	古久保	-	-	中崎	-	-	当番医	-	-	-	-	

※新型コロナウイルス対策のため、入院患者さまへの面会を原則禁止しています。何卒ご理解・ご協力いただきますようお願い申し上げます。

### 一 副院長就任のごあいさつ



本年10月に副院長に就任しました粉川庸三と申します。

私は、2017年4月に当院へ赴任し、乳腺外科に従事してまいりました。このたび副院長を拝命し、今までの自分が専門にしていた臨床医学だけでなく、新型コロナウイルス対策などの地域の公衆衛生や医療経済学にも目を向ける必要があることを痛感しております。

皆さまに地域の中核病院として信頼いただけるよう微力ながら力を尽くしますので、よろしくお願いいたします。

副院長・乳腺外科部長  
粉川 庸三

### 西富田クリニック (☎45-3600)

	内科	整形外科
月	午前	伊藤
	夕診	辻本
火	午前	松尾
	午後	辻
水	午前	松尾
	夕診	谷口 (第1・3・5) 岡 (第2・4)
木	午前	岡
	午後	-
金	午前	松尾
	夕診	辻本

◆診療科  
内科・整形外科

◆受付時間  
8:30~11:30  
16:00~18:30  
※第1・3・5水曜の夕診は17:00すぎから  
(火のみ)  
8:30~11:30  
14:00~16:30  
※月曜夕診、火曜午前、木曜午前の週3回整形外科の診療をしています。  
お気軽に受診いただければ幸いです。

### 一 整形外科医師着任のごあいさつ



10月より勤務する事になりました小島孝仁と申します。

以前は大阪の病院に勤務しておりました。患者様に寄り添った医療を行っていきたくております。よろしくお願い致します。

整形外科医師  
小島 孝仁



10月より半年間、白浜はまゆう病院整形外科に赴任いたしました廣嶋貴大と申します。

今回、和歌山の医療に貢献させていただける機会をいただきうれしく思っております。

整形外科領域の疾患は日常生活に大きく関わるものだと思います。患者さん一人一人に寄り添った医療を提供できるよう尽力いたします。

どうぞよろしくお願い申し上げます。

整形外科医師  
廣嶋 貴大

社協だより

ふくし

しらはま

社会福祉法人  
白浜町社会福祉協議会

〒649-2324 白浜町十九淵 274 番地の 1  
TEL 0739-45-2711 FAX 0739-45-2777  
Eメールアドレス info@shirahama-syakyo.jp

日置川支部

〒649-2511 白浜町日置 197 番地の 1  
高齢者生活福祉センター夢の里内  
TEL 0739-52-2111 FAX 0739-52-2666  
Eメールアドレス hikigawa@shirahama-syakyo.jp

歳末たすけあい運動

## 歳末支援金配分事業実施

歳末たすけあい運動の期間中に集められた募金の配分の中で、町内に住民票を有し、支援を必要とする世帯に支援金をお贈りします。(生活保護世帯、施設入所者は対象となりません)

【対象となるのは】

- (1) ひとり暮らし高齢者  
70歳以上でひとり暮らし、生活困難な世帯
- (2) 重度の障がいがある方がいる世帯(年齢は問いません)  
重度の身体障がい児者および知的障がい児者、精神障がい児者で、日常生活が困難な者及び介護が必要で、生活困難な世帯
- (3) ひとり親世帯で生活が困窮している世帯  
高校生以下の児童を扶養している次の世帯の方で生活が困窮している世帯
- ① 準要保護世帯
- ② 母子世帯で児童扶養手当を全額支給されている世帯
- ③ 父子世帯で②に準ずる世帯
- (4) (1)～(3)に該当しない方で、著しく生活が困窮している世帯

【申請方法】

申請書に必要事項を記入、必要書類を添付の上、担当地区の民生委員・児童委員または白浜町社会福祉協議会へ提出してください。

※申請に関する書類は、地区の民生委員・児童委員または白浜町社会福祉協議会までお問い合わせください。

【受付期間】

11月6日(金)～12月3日(木) 午後5時まで  
(締切厳守)

【歳末支援金の支援の決定】

審査会にて審査の上、決定します。

【お問い合わせ】

白浜町社会福祉協議会



## 赤い羽根共同募金運動について

10月1日より赤い羽根共同募金運動を実施しております。募金へのご協力をいただきました皆さま、募金活動にご協力をいただきました町内会長・区長、班長や福祉委員、民生委員・児童委員の皆さま、誠にありがとうございます。

今年度、赤い羽根共同募金運動の開始に伴い実施しておりました街頭募金活動が、新型コロナウイルス感染拡大防止のため実施できませんでした。しかし、例年街頭募金を実施させていただいている商店さまには、募金箱を設置させていただいております。

赤い羽根共同募金は、来年度の地域福祉推進事業に活用させていただきます。今後とも、ご協力よろしくお願ひします。



## 福祉相談所設置日程

【時間】午後1時30分から4時

(当日受付は午後3時まで)

1人約15分程度の相談となります。

【予約およびお問い合わせ】

白浜支部：TEL 45-2711

日置川支部：TEL 52-2111

※お申し込みは、各支部事務所まで。

※混雑する場合や日程の変更、中止の場合もございますので、事前にご予約ください。

### 白浜本部

日程	内容	会場
11/2	司法書士	本部事務所
11/16	法律	青少年研修センター
11/24	成年後見	本部事務所
12/8	司法書士	本部事務所

### 日置川支部

日程	内容	会場
11/6	法律	川添山村活性化支援センター
12/4	法律	高齢者生活福祉センター

※法律相談、司法書士相談は、中止とさせていただきます場合がございます。実施の有無を確認、ご予約の上、ご来場ください。

※人権相談をご希望の方は、和歌山地方務局 田辺支局電話 22-0698まで、直接ご相談ください。

## 収集ボランティア活動を始めてみませんか

収集ボランティア活動って何だろう？

ボランティア活動には、さまざまな種類の活動があります。そのうちのひとつとして、収集ボランティア活動があります。普段の生活の中で、何気なく捨ててしまっているものがリサイクルできたり、収益を得ることができるものであったりします。一人ひとりの収集活動を広めることで成り立っている活動です。皆さまのご協力をお願いします。

社会福祉協議会ではこんな物を集めています

書き損じハガキ、古切手、アルミ缶などを収集しています。他にも、金属部品の付いている入れ歯等も収集しています。また、その他教育機関の行っている収集活動にも協力しています。詳しくは、下記までお問い合わせください。



お問い合わせ先・収集場所

本会本部事務所もしくは

日置川支部までお願いします。

### 歳末たすけあい募金配分事業

#### 団体組織支援事業申請団体募集

歳末たすけあい運動の期間中に集められた募金の中で、町内で活動する福祉施設・団体（介護保険事業所を除く）の年末年始の活動に対して助成を行います。

【対象団体】 右表参照

【助成限度額】 10万円 ※助成対象事業費総額の90%以内

【対象事業】 福祉施設や団体が行う年末年始の行事、学習会、交流会など

【申請受付期間】 11月2日(月)～17日(火)

午後5時必着 ※締め切り厳守

詳細は白浜本部 (☎45-2711) までお問い合わせください。

申請区分	①施設等	②福祉団体	③特定非営利活動法人
助成対象	令和2年10月1日現在開所しており、所在する施設で、社会福祉事業および更生保護事業を行う施設	令和2年10月1日現在1年以上の活動実績があり、社会福祉および更生保護事業を目的とする事業を行う団体	令和2年10月1日現在認証され活動実績があり、町内に所在する法人で、社会福祉および更生保護事業を目的とする事業を行う特定非営利活動法人
助成欠格要件	◎行政所官庁の受託事業 ◎地域の寄付者から信頼されていないもの ◎営利目的に行っているもの ◎介護保険事業 ◎対象者およびその関係者のみで実施するもの(会員交流会等) ◎その他不適当と認められたもの		

## 日置川地区福祉バザー中止のお知らせ

今年度の日置川地区福祉バザーは、関係機関の実施するイベントの延期ならびに中止等に伴い、開催を見合わせさせていただきます。

例年、商品の提供にご協力いただいている皆さま、商品の回収や値段付け、販売にご協力いただいている民生委員・児童委員、福祉委員の皆さま、誠にありがとうございます。次回開催の際は、変わらぬご協力の程、よろしく申し上げます。

※社協だよりは、共同募金配分金や社協会費等を活用して掲載しています。

## 日置川地区バザー商品の回収について

次回の福祉バザーについて、開催の時期は未定となっておりますが、日置川地域におけるバザー商品の提供に関する相談等がございましたら、本会日置川支部までご連絡をお願いします。日程等を確認させていただき、訪問させていただきます。

### ◆連絡先

本会日置川支部 (☎52-2111) まで、ご連絡お待ちしております。

白浜町教育委員会

☎43-5830

## 教育委員会だより

瀬戸遺跡（京都大学瀬戸臨海実験所構内）の発掘調査

今年の夏に、京都大学瀬戸臨海実験所構内にある瀬戸遺跡において、約40年ぶりに発掘調査が実施されました。新型コロナウイルス感染症の感染拡大防止のために、残念ながら一般公開は行われませんでした。なお、調査については、京都大学文学研究科付属文化遺産学・人文知連携センター・京大文化遺産調査活用部門により、令和2年8月17日から29日にかけて、実施されています。（すでに埋め戻されています）

瀬戸遺跡は、縄文時代中期以降に人の活動が認められ、縄文時代から奈良時代にいたる複合遺跡であることが明らかとなっています。特に縄文時代から弥生時代に移り変わる時期に作られた特徴的な土器は「瀬戸タイプ」と呼ばれ、学術上貴重な資料となっています。以前の発掘調査では、縄文時代晩期の人骨が発見されました。屈葬といって、足を折り曲げた形で埋葬された20歳～40歳の壮年女性であり、抜歯されていました。また、古墳時代から奈良時代には、海に近い立地をいかして、製塩が行われていたようで、「目良式」と呼ばれる薄手のコップ形の製塩土器や、奈良時代の厚手丸底の製塩土器が見つかっています。同じく奈良時代の石敷き製塩炉も見つかり、水族館の近くに移築復元されています。

今回の調査では、目立った遺構や遺物は見つかりませんでした。縄文時代から弥生時代の土器や石器が出土しています。白浜町を代表する遺跡でありますので、今後も調査・研究が進めば、周知を図ってきたいと思います。

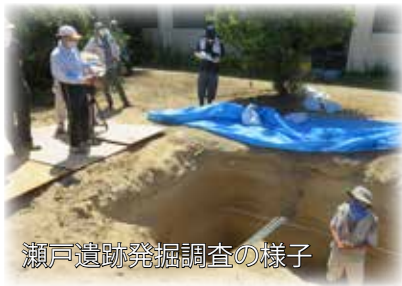

瀬戸遺跡発掘調査の様子

中央公民館

☎42-2269

## 中央公民館だより

富田地域老人学級を開催

9月3日、内ノ川ふれあい会館にて、内ノ川地区の老人クラブ幸寿会を対象とした富田地域老人学級講演会を開催しました。

「規則正しい食生活で元気に過ごそう」と題し、講師に栄養サポート紀南所属栄養士の尾崎雅恵子さんをお迎えし、低栄養の改善と予防のために必要な食品を教えてくださいました。また、フレイルとは何か、どんなことに気を付ければ予防できるのかについても教えていただきました。

参加者の皆さんは講師の方に質問するなど熱心に学ぶ姿が見受けられました。



椿婦人学級で9月例会を開催

9月16日、椿区民会館にて、椿婦人学級9月例会を開催しました。

「フェルトソープ（羊毛石けん）を作るう！」と題し、講師に園田安佐子さんをお迎えし、簡単に作られて見た目もかわいい、フェルトソープの作り方を教えていただきました。

学級生の皆さんは石けんに巻き付ける羊毛の配色などを考え、かわいくて華やかな作品をつくりました。



## じどうかんだより

町立児童館

☎45-2117



町立図書館より月替わりで、おすすめの本を遊戯室で紹介しています。  
遊戯室に遊びに来てくれた子どもたちは楽しそうに読んでくれています。  
読書の秋に本を読んでみてはいかがでしょうか。

### 読書の秋

第20回「わあいわあい子どもまつり」の開催中止について  
第20回「わあいわあい子どもまつり」を11月7日(土)に予定していましたが、新型コロナウイルス感染症の拡大防止のため、今年度の開催は中止とさせていただきます。  
開催を楽しみにされていた皆さまには大変申し訳ありませんが、何とぞご理解いただきますようお願いいたします。

## 図書館だより

町立図書館

☎43-2922

### ～11月の行事～

◆おはなし玉手箱 (絵本の読み聞かせ、紙芝居など)

11月7日(土)、21日(土) 午前11時～

本館・富田分室

※状況により、中止する場合があります。

◆ブックリサイクル開催

古くなった児童書や一般書、雑誌(2018年以前)を無料配布します。

◇日時 11月28日(土) 午前10時～午後4時

場所 日置川拠点公民館 第5研修室

◇日時 11月29日(日) 午前10時～午後4時

場所 白浜町中央公民館 1階和室

※なくなり次第終了です。状況により、中止または延期する場合があります。

◆休館のお知らせ

白浜分室(蔵書点検のため)

12月1日(火)～5日(土)



「モノの名まえ事典」

杉村喜光/文

ポプラ社

本館



「純喫茶パオーン」

椰月美智子/著

角川春樹事務所

富田分室

図書館員のおすすめ本



「信じた道の先に、花は咲く。」

太田朋子/著

マガジンハウス

白浜分室



「あ」

広瀬弦/絵

アリス館

日置分室



# Others

～ Monthly Best Photo/ わがやの STAR ...etc ～



霜月（11月）を迎え、朝夕冷え込む季節となりました。新型コロナウイルスの影響が多方面に出ています。その一つが小中学校の修学旅行の行き先です。例年、小学6年生の旅行先は奈良、京都、大阪を巡る1泊2日、中学3年生は東京を中心とする2泊3日のコースと相場が決まっていました。

しかし、今年は様相が異なります。多くの学校が和歌山県内の紀南地方や三重県内を巡るコースを選んでいきます。最近でこそ、大阪など関西圏でのコロナ感染者数は減少していますが、首都圏などではまだまだ予断を許さない状況となっているのが背景にあります。東京や大阪方面に修学旅行に行くのは不安で心配というのが実状のようです。小学校については、本宮・那智勝浦・太地・串本方面など紀南地方が最も多く、奈良・京都・滋賀が1校、三重県の伊勢・鳥羽方面が1校となっています。中学校についても、県内を訪れる学校が3校で、広島方面が1

校となっています。この傾向は今年限りで、新型コロナウイルスの影響があってもものかも知れませんが、結果的に地元を見直す良い機会になった気がします。子どもたちは魅力ある和歌山県の観光資源や豊かな自然環境を見つめ直すきっかけとなったことでしょう。

「灯台下暗し」ということわざがあります。地元に住んでいながら地元のことを知らない。これではいけません。和歌山県民として県内の様々な地域の見聞を広めることは大事だと考えています。

コロナ禍にあって、そんなことを感じる今日この頃です。



白浜町公式Facebookページに投稿された「Today's SHIRAHAMA」の中から1カ月間で一番「リーチ（実際に記事を読んだ人）」の数が多かった投稿の写真を紹介します。

（9月11日～10月10日）

今回、リーチ数が一番多かったのは、9月2日（水）に投稿された海水浴場を終えた白良浜を撮影した記事で1,789人の方が閲覧しました。





我が家の  
**STAR**



Smile Photo

○白浜町 堅田 在住

はやし ゆいと  
林 侑弦 くん (令和2年1月2日生)

(パパ・ママからのメッセージ)

自然にいつも興味がある侑ちゃん。

みんなに優しい男の子に育ってね ^^

父 克晃・母 保乃香

『わがやのSTAR』募集中!

「広報白浜」では、毎月『わがやのスター』コーナーで町内のお子さんを紹介しています。

両親のメッセージとともに、かわいいお子さんを掲載してみませんか? ※対象は小学生までのお子さんです。

☎役場総務課企画政策係

☎43-6598



日置川地域に注目!

素晴らしい日置川地域を全国へ

今回は日置川地域の名所をご案内します。

白浜地域には円月島、三段壁と並ぶ景勝地に千畳敷があります。休日になると次々と観光バスが押し寄せ、多くの観光客の方が自然の作り出したダイナミックな光景を楽しんでいます。白浜町にはもうひとつの千畳敷があるのをご存じでしょうか?

日置川地域の志原海岸周辺は南紀熊野ジオパークに登録されたジオサイトで、太平洋の荒波が削りだした荒々しい自然の大地が広がり、奇岩と絶壁が立ち並んでいます。道の駅志原海岸から海沿いに西へ進み、少し距離はありますが

が入江を超えると「志原千畳敷」に辿りつくことができます。秋の散策にはちょうどいい探検コースですよ!

その道中にある海に向かってぼっけと空いた洞窟が「鳥毛洞窟」です。洞窟は高さ10m、奥行き30mもの大き

さで壁面にはむき出しの地層が走っています。洞窟の中から外に向けたアングルは入口の輪郭と海、その向こうに広がる千畳敷が調和して絶好の撮影スポットです。志原海岸は和歌山県の朝日夕陽100選に選ばれており、この洞窟から見た夕陽は円月島にも負けないくらいの絶景です!

また、志原千畳敷は釣りの人気スポットでもあり、イカやイガミ等が釣れます。釣りに興味のある方は一度志原海岸へ遊びに来てください。

鳥毛洞窟や途中のルートには、足場の危険な箇所や満潮時には海に沈むところもあります。訪れるときにはインターネット等で干潮の時間の確認をお忘れなく!





定員

20名

11月7日(土)

10:00~15:00

参加費  
無料

# うみ 海でびって音とあそび

## ワークショップ&チンドンショー

### プログラム 1

海で拾ったプラスチックゴミなどで  
シャカシャカ鳴るボード作り!



↑こんなの。



材料のゴミはある程度こちらで用意していますが、近くの海岸に実際に拾いに行ってみよう!

色んな形、色、大きさの物があるの、それを選んで自分の「音」を作ってみよう!

←こんな風に振ってシャカシャカ鳴らせるよ♪

教える人

ポングリ 奥野亮平

1980年 和歌山市生まれ  
絵を描いたり、廃品で物作りしたり、ゴリラとだるまが好き。  
ポズック楽団の団長、四弦楽器担当。



### プログラム 2

ポズック楽団のチンドンショー



就労継続支援B型作業所Po-zkk (ポズック) の中から踊り、歌、目立つの大好きなメンバーで結成したヘンテコお茶目なチンドンパフォーマンス集団。この日はメイク体験もして作った楽器でショーに参加する時間もあります!!

### プログラム 3

Tシャツにハンコを押して衣装作り?  
Tシャツに拾った物やハンコなどを使ってベタベタ押しちゃおう!  
それを着てショーに出るのもよし、遊びに着ていくのもよし、使い方は君次第!!  
※当日、新品じゃなくてもいいので白色のような薄い色のTシャツをご用意して下さい。



会場・リヴァージュ・スパひきがわ

〒649-2511 和歌山県西牟婁郡白浜町日置1013-25

主催・紀の国わかやま文化祭2021

白浜町実行委員会

〇お問い合わせ

特例認定NPO法人ころん

TEL:0739-81-2388

FAX:0739-81-2389



coron

〇皆様に安心してご利用いただくために、発熱、咳、くしゃみ、鼻水、だるさなどの症状がある方、体調がすぐれない方は、ご来場の前様ご自身の健康状態を最優先に考慮し、ご参加をお控えいただけますようお願い申し上げます。ご来場後に新型コロナウイルスへの感染が判明した場合は、速やかにお知らせくださいますようお願い申し上げます。